El Orden de los Puntos a Reformar Fué Motivo de un Agitado Debate

DEMOCRACIA

"Prefiero una libertad peligrosa a una servidumbre tranquila" — Mariano Moreno.

AÑO IV — Nº 1388 R. N. P. I. Nº 517.669 PRECIO DEL EJEMPLAR: OCHENTA CENTAVOS ROSARIO, MIERCOLES 16 DE OCTUBRE DE 1957 EDICION DE OCHO PAGINAS San Lorenzo 1266 — Teléfonos 47081 al 47086

El Dr. Thedy Formuló un Dramático Llamado a la Responsabilidad para no Perturbar la Asamblea

EL PROBLEMA DEL PETROLEO FUE TEMA CANDENTE EN LA CONVENCION

Casás Expuso Acerca del Despacho de la Mayoría

SANTA FE, 15. (De nuestro enviado especial). — El comienzo de la sesión extraordinaria de la fecha, la Convención Nacional debió postergarse por más de una hora a la espera de la integración del quórum necesario. A las 16.40, vencida la media hora de tolerancia, el vicepresidente 1º, señor Anselmo Marini, requirió informes a la oficina de control de entrada, donde le fue informado sobre la presencia de 102 convencionales en la casa. Este número había ascendido a 105, a las 16.50 y cuando el Presidente del Cuerpo, señor Ignacio Palacios Hidalgo solicitó que los diputados constituyentes se ubicaran en sus bancas para proceder a constatar el quórum, se registró la presencia de 98 convencionales; eran las 17.5.

Virtual formación de un nuevo bloque

Ante esa circunstancia el señor Mathov, solicitó una nueva espera de 15 minutos. Mientras tanto, el convencional doctor Mario Roberto había realizado diversas gestiones, saliendo y entrando reiteradamente del recinto hasta que desde el palco de los periodistas, se vio como la señora Isolina P. de Fernández, José Antonio Aybar, Ignacio Ortiz y Juan José De Caminos, miembros todos del Movimiento de Intransigencia y Renovación de la Unión Cívica Radical del Pueblo, tomaban ubicación junto al doctor Roberto, en la parte posterior del sector central del recinto, formando virtualmente un nuevo bloque, dentro de la nomenclatura de las bancas.

Se inicia la sesión

A las 17.15, con la presencia de 106 diputados constituyentes, el presidente señor Palacios Hidalgo dio comienzo a la sesión extraordinaria, procediéndose a izar la bandera al tope del mástil del recinto. La ceremonia estuvo a cargo de la convencional por la Capital Federal, señora Eugenia Silveira de Oyuela, quien lo cumplió en medio de los aplausos de los presentes.

Enseguida, la presidencia invitó al convencional electo por la provincia de Entre Ríos, señor Julio Delfín Martino, para que prestara el juramento que no cumplió anteriormente por hallarse enfermo. El Sr. Martino se incorporó al cuerpo jurando por la fórmula tres, es decir, por la Patria.

Se dio a conocer a continuación la documentación relacionada con la convocatoria a este breve período de sesiones extraordinarias y posteriormente se dio lectura a los asuntos entrados, entre los cuales se contaban las renuncias formuladas por los señores Bairros y Fernández Jenkins, quienes manifiestan en forma indeclinable su determinación de no asistir a las reuniones del cuerpo.

El plan de trabajo

El secretario convencional, dio lectura a continuación a los dos despachos producidos por la Comi-

AGUIRRE CAMARA
-el país por sobre los partidismos-

sión Redactora con respecto al plan de trabajo de la Convención. Estos despachos, tres en total, están suscriptos por la mayoría, el bloque del centro o minoría y el bloque demócrata cristiano en disidencia.

Exposición de Casás

Para informar el despacho de la mayoría habló a continuación el representante porteño, doctor José D. Casás, quien expresó que los términos establecidos por el decreto de convocatoria para el cumplimiento de las funciones de la Convención Nacional hacía necesario establecer un sistema de prelación en la consideración de los asuntos. Señaló que la Comisión Redactora y la Subcomisión coordinadora habían estimado que todos los asuntos a tratarse con relación a la reforma, eran de importancia fundamental, pero que ante la necesidad de establecer una prelación adecuada, se tuvo en cuenta que había algunos que por su motivo de reglamentación por vía de la legislación ordinaria, por su significación [illegible] o su estado constitucional era de vital importancia.

Se refirió especialmente al régimen electoral, señalando que la comisión había determinado una fecha suficientemente amplia como para que pueda discutirse con el mayor detenimiento, sin que se de lugar a suspicacias de ninguna especie. Justificó el procedimiento adoptado por el gobierno para establecer un plazo para el [illegible] de la asamblea [illegible].

Los derechos sociales

Agregó que otros sectores, la mayoría había dado preferencia a la consideración de los derechos sociales [illegible].

Al referirse a la ubicación, den-

tro del orden de temas, de los artículos vinculados al federalismo político, financiero y económico, expresó su convencimiento de que este punto tiene importancia fundamental y está íntimamente ligado al equilibrio de los poderes del Estado.

Mencionó las disidencias planteadas en el seno de la Comisión por los diputados del sector del Centro y por los Demócratas Cristianos y finalmente aclaró que los términos fijados en el plan son improrrogables y con una razonable tolerancia.

Informe de Jofré

El representante mendocino, doctor Emilio Jofré tuvo a su cargo el informe del despacho en minoría, expresando que el plan de la mayoría no distribuye equitativamente el tiempo para la consideración de los distintos asuntos y observa que tiene importancia preferencial el tratamiento de la cuestión electoral en la razón de la urgencia que determina el Gobierno [illegible].

[illegible] importancia que revisten [illegible] de los poderes del Estado, para evitar que en el futuro se repitan los hechos que tergiversan el sentido del sistema de gobierno.

Recuerda luego que la mayoría "injertó" a última hora el tratamiento de las garantías individuales conjuntamente con los derechos sociales estableciendo el corto término de dos días para que el cuerpo se expida sobre asuntos de tanta importancia.

Se ocupó después de las preferencias indispensables para el régimen electoral, que resulta necesario tratarlo en orden primario, para que el gobierno pueda cumplir con su plan político de llamar a elecciones.

Señaló posteriormente los problemas vinculados con los derechos individuales y culturales.

Al ocuparse del orden de tratamiento de los problemas del régimen económico-financiero, señaló con insistencia que su bloque [illegible] que se tiene una posición muy bien fundada con respecto a la explotación de los hidrocarburos y que todos sus integrantes están muy tranquilos en cuanto se refiere al sistema de explotación y están seguros todos los miembros de la bancada del centro que saldrán triunfantes de la discusión, en cuanto a la tesis que sostendrán.

Marcó luego el Sr. Jofré su discrepancia con la interpretación de los principios económicos de la mayoría.

A esta altura de la exposición el presidente señaló al orador que respetuosamente le pedía que no se adelante a la cuestión a discusión.

El Sr. Jofré indicó que no estaba fuera de la cuestión, sino haciendo una fundamentación amplia de su posición.

Se concretó a ocuparse de otros temas económicos, como la forma de organización de las empresas y el control estatal, recordando que esta Convención tiene la misión de hacer desapa-

ALFREDO PALACIOS
-rechazó conceptos sobre propiedad-

HORACIO THEDY
-llamado al trabajo responsable-

"El Interés Político No Debe Privar Sobre el Popular", Dijo el Dr. Lewis

Larralde Viaja Hoy a Santa Fe Para una Reunión Partidaria

BUENOS AIRES, 15 (Telpress).— Viajarán mañana, por vía aérea con destino a Santa Fe, donde mantendrán una conversación con los constituyentes del partido, el presidente y secretario del comité nacional de la UCR del Pueblo, señor Crisólogo Larralde y doctor Emilio Parodi. Ambos estarán de regreso en el mismo día en horas de la noche. El jueves volverán a viajar, esta vez, hacia La Rioja, donde pondrán en posesión de su cargo al delegado reorganizador de la agrupación en dicho distrito, señor Adolfo Gallatori.

Conceptos de Jofré

recer totalmente de la Constitución cualquier vestigio del famoso y nefasto artículo 40 de la reforma de 1949.

Al explicar su actitud al respecto, destacó lo que llamó el peligro y perjuicio de la colectivización en el sistema económico, que a su juicio, propugna el despacho de la mayoría.

Esta expresión mereció críticas severas del sector radical, siendo el orador muy interrumpido, en especial por el convencional radical Saravia, que le expresa: "Está fuera de la cuestión. Está anticipando el debate. Es el petróleo lo que está perturbando a los diputados conservadores".

Al continuar el orador, dijo: "Podrán los convencionales radicales tener una formación colectivista...", a lo que desde la bancada mayoritaria se le dijo: "Es inexacto". Sonó insistentemente la campana del orden, escuchándose al convencional Fuertes, decir: "Está totalmente fuera de la cuestión", agregando "Está cubriendo la retirada".

Jofré señaló después, que en lo proyectado hay coincidencia con la Constitución de los Soviets, a lo que Hernán Cortés, le dice: "También están los principios de nacionalización en las constituciones de otros países".

Una cuestión

Como las interrupciones al orador menudeaban, el compañero de sector del mismo, señor Vicchi planteó la cuestión reglamentaria de que se respetara al señor Jofré en el uso de la palabra, a lo que accedió la presidencia que hizo una advertencia a la asamblea.

Dijo luego el convencional del centro que también en lo propuesto para la tierra pública, hay posiciones colectivistas, semejantes a lo estatuído en la constitución soviética.

Saravia, radical, lo interrumpe diciendo: "Está anticipando el debate por qué se van".

La presidencia recordó nuevamente lo estatuído por el reglamento en cuanto al respeto al orador.

Dijo más adelante el señor Jofré que el espíritu colectivista del que está impregnado el despacho de la mayoría ocasionará serios perjuicios al país que espera que de esta Convención, salga una Constitución para 100 años.

Al referirse a la hora del cierre del debate, hizo notar su protesta por lo que consideró una hora histórica, las 4 de la mañana. Esto es, dijo, una práctica contraria a los principios democráticos y parlamentarios.

Finalmente, el orador indicó que el despacho presentado por su sector era de mejor interpretación de los principios democráticos y más justo.

Habla Lewis

El representante de la provincia de Sta. Fe, Dr. Lewis, señaló su preocupación por el futuro de la convención, agregando "vamos a naufragar si perdemos el rumbo; si prevalece el criterio político sobre los intereses populares". Finalizó afirmando que la democracia cristiana hará todo cuanto sea posible para asegurar el éxito de la convención.

Habló luego el diputado puntano doctor, Reinaldo Pastor, perteneciente al bloque del centro, quien puso de manifiesto también su preocupación por el futuro de la asamblea constituyente, destacando la existencia de algunos hechos que ponen en peligro la autoridad de las sanciones para el establecimiento de plazos, que calificó de angustiosos y con limitaciones en el uso de la palabra que permitirán la exclusión de diversos convencionales que desean exponer sus puntos de vista, que pueden resultar aclaratorios de los textos constitucionales.

En función política

Dijo luego que el cuerpo está actuando en función política, para perfeccionar la Constitución y que si no se llevan a cabo las reformas por error de técnica legislativa, la sanción del mismo no será cumplida íntegramente. Advierte que en el plan de trabajo no se ha determinado el el momento en que se habrán de tratar las diversas reformas en particular. Aclárase que la comisión ha tenido como seguro que el debate, en general, será agotado en el primer día para cada capítulo y Pastor, señala que la reforma "tratada a tambor batiente no tendrá autoridad".

Aseguró luego que no se hará la totalidad de las reformas por insuficiencia del plan propuesto por la mayoría, destacando a renglón seguido la desproporción de los plazos establecidos, ya que se dedican quince días para el tratamiento de las disposiciones transitorias, en tanto que se fija la misma cantidad para la sanción de la totalidad de las reformas fundamentales.

Puntos fundamentales

Hizo un detalle de los puntos fundamentales en que radica la disidencia del conservadorismo con el despacho de la mayoría, citando en este aspecto el régimen electoral y el problema de los yacimientos energéticos. Al mencionar el sistema de explotación del petróleo en la provincia de Salta, se origina un breve cambio de palabras entre el diputado opinante y el representante salteño, doctor Saravia, quien finalmente, formula una aclaración referente a los totales perdidos en el primer tiempo de la explotación por parte de Yacimientos Petrolíferos Fiscales.

Ghioldi Rodolfo, comunista, apoya el despacho de la mayoría y recuerda los planteos y replanteos que debieron ser superados para obtener la opinión mayoritaria necesaria para formular el plan de trabajo que se encuentra a consideración del cuerpo. "Estamos deliberando en condiciones anormales, afirmó, por las amenazas del quebrantamiento del quórum" y denunció a continuación una campaña de desprestigio contra la constituyente y por eso, "se delibera sin saber si el quórum persistirá". Afirmó que no rehuiría en forma alguna la realización de un debate más amplio y sin limitaciones de tiempo, pero, agregó, que los "plazos constituyen un hecho físico que no permite un debate libre".

Señaló que la divergencia fundamental se reduce a la fijación de los temas a tratarse antes del 31 del corriente y opina que todo indica que tales pueden sintetizarse en el siguiente: "Yacimientos Petrolíferos Fiscales o Standard Oil. Dijo que si en una asamblea colectiva sus integrantes no son capaces de someterse a la decisión de la mayoría, no existe práctica democrática".

Habla Américo Ghioldi

Inmediatamente habló el representante socialista, señor Ghioldi Américo, recordando que la convención está integrada por ciento veintiún diputados constituyentes, a los que habrá que deducir seis que se retirarán "por disposición de un decreto dictado en Villa María". "Ya no se trata, dijo, de un problema de susceptibilidad, sino de un problema de coacción física, ejercida contra la convención", significando que la ausencia prematura de la intransigencia ha de otorgar el carácter de mayoritario a un grupo que en una asamblea totalmente constituida no lo habría sido y por consiguiente, entregó virtualmente el control del quórum a los sectores minoritarios. Enumeró cuatro puntos que considera como determinantes de un posible que-

El Régimen Electoral

brantamiento del quórum; tales son: El régimen electoral; elección presidencial; régimen del petróleo y la cuestión religiosa planteada con el nombre de libertad espiritual.

Señora de Oyuela: Y aunque así fuera.

Ghioldi: Pareciera que la señora convencional considera que yo subestimo a los religiosos. No es así.

Oyuela: Pero es una libertad como cualquier otra y yo defiendo la libertad entera.

Ghioldi. La señora me invita a entrar en el fondo del asunto, pero lo postergaré para su oportunidad. Señaló que el presente mes de octubre es decisivo para el futuro del país y dijo que el éxito de la convención depende que "lleguemos al 23 de febrero y al 1º de mayo".

Adelantó luego que en el momento en que la convención esté por quebrantarse, habrá de proponer la formación de una comisión interpartidaria para elaborar un plan mínimo de trabajos.

Aclara Ortiz

Ortiz, radical, habla luego para formular una aclaración de carácter personal. Se refiere a los conceptos de Ghioldi sobre "el decreto de Villa María" y afirma que "no acepta ironías que no estén de acuerdo con la seriedad del cuerpo".

Thedy, demócrata progresista, que habla a continuación, coincide con los conceptos del informante del despacho de la mayoría, salvo en lo que se refiere a la razón de los plazos establecidos para la consideración del régimen electoral, porque considera que el término fijado por el gobierno para su sanción ha quedado virtualmente derogado con la decisión de la asamblea de dictarse su propia programa de trabajo. "Si el gobierno persistiera en su posición formularía una decisión unilateral contraria a la resolución de los únicos representantes populares que hay en el país en la actualidad". Disiente con la exposición de Jofre y destaca la coincidencia de éste con el representante demócrata cristiano, señor Lewis, en cuanto se refiere a la preocupación demostrada por la insuficiencia del tiempo y la decisión de afrontar el debate con amplitud. En este sentido expresó que ha llegado el momento de buscar la coincidencia antes que las disidencias porque —dijo— "los abismos que nos separen sólo servirán para los que están en la vereda de enfrente, en tanto que los puentes que construyamos servirán para unir el país".

Recordó luego que los constituyentes de 1853 solamente necesitaron diez días para elaborar el texto íntegro de la Constitución, a lo que acotó:

Mercado José A.: Diez noches a tres horas por noche.

Thedy: Así es.

Jofre: Pero no había micrófonos ni televisión.

Thedy: Pero había más patriotismo.

Hardoy: Y estaba Alberdi que les dio las Bases.

Plan de trabajo

Continuó el representante rosarino señalando que el plan de trabajo es el resultado de un esfuerzo para conciliar todos los puntos de vista sin establecer una hegemonía ortodoxa. Instó a iniciar el debate a la vez que exteriorizó su fe en la persuasión contrapuesta a los años pasados, en que imperó la imposición, agregando que ya que existe una cordura en contra de la convención, debemos quedarnos todos para enfrentarla.

Habla a continuación el señor Fuertes, radical, para expresar que el debate, que debía ser meramente formal, estaba saliendo de su marco específico hasta el discurso del señor Thedy. Agregó que antes de oírse los informes, éstos habían sido suficientemente debatidos en el seno de la comisión respectiva y señaló luego que la responsabilidad del naufragio posible o eventual de la convención recaerá

AMERICO GHIOLDI
-moción en pro de un entendimiento-

REYNALDO PASTOR
-fijó la posición conservadora-

JUAN T. LEWIS
-refirmó el valor del federalismo-

ADOLFO VICCHI
-tratar los puntos coincidentes-

Roberto se Reunirá Hoy con el Bloque de la U.C.R.P.

SANTA FE 15 (De nuestro enviado especial). — Se ha anunciado que mañana a las 10, realizará una reunión en Villa Recreo, el bloque de convencionales pertenecientes a la Unión Cívica Radical del Pueblo. Esa reunión estaría determinada por el deseo de escuchar la exposición que hará sobre su postura en la convención constituyente el convencional doctor Mario Roberto. Este, al ser interrogado por los periodistas expresó que no habrá de ir a esa reunión a realizar una solución de posiciones, sino que, por el contrario, tratará de convencer a todos los miembros que integran el bloque, de que la postura sostenida por él y sus compañeros de bancada, que responden a las directivas del Movimiento de Intransigencia Nacional, es la real interpretación del movimiento popular.

La Opinión Minoritaria

sobre quienes obstruyen la asamblea, entre los que figuran "los representantes del orden".

Pide intemperancia y tolerancia; la preferencia del ordenamiento de los asuntos no es incidental.

Palabras de Vicchi

El representante de Mendoza, señor Vicchi, habla a continuación, recordando que se ha dicho que su postura estaría determinada por el petróleo. Rechaza la imputación por "falsa y por injuriosa" y agrega que lo que la Constitución quiere es el monopolio de la explotación del petróleo por parte del Estado y señala que esto es un procedimiento imprudente. Hay que dejar —dijo— la decisión de este punto para la ley. El congreso próximo será por unanimidad radical y como la Constitución es rígida, no podrá reformarla en mucho tiempo. "La situación de la convención no la hemos creado nosotros", afirmó y alude a los retiros ya consumados y presuntos, agregando que tratar los asuntos en que se está de acuerdo, dada la exigüidad del número subsistente, debe ser una voz de orden. Agrega finalmente que los golpes de fuerza pueden producirse si se efectúa un cambio radical en la estructura institucional del país por una mayoría relativa, por lo cual considera que hay que actuar con prudencia.

El presidente del bloque de la Unión Cívica Radical del Pueblo, señor Albarracín Godoy, habla para expresar que no había creído que el tratamiento del programa de trabajo traería una discusión del carácter que presenta este debate. Se refiere a las amenazas del quebrantamiento del quórum y señala que ésto sería como llevar la huelga o el trabajo a desgano a la práctica parlamentaria, señalando luego que el recurso extremo se explica si se tratara de atentar contra las instituciones fundamentales, pero que no existe una legítima defensa por falta de sus condiciones necesarias. "Los radicales del Pueblo no quisieron una horma para pensar" y eso explica las tendencias existentes.

Régimen electoral

Recuerda la aseveración de Aguirre Cámara "yo no digo que si no hacen lo que quiero me enojo y me voy" y agrega que en 1931 el programa de la Unión Cívica Radical incluye las instituciones incluídas en la reforma. Manifiesta que su partido no ha improvisado sobre el régimen

Los Derechos Individuales

electoral de elección de presidente y vicepresidente de la Nación y finalmente defiende el monopolio de la explotación petrolífera por parte del Estado.

Conceptos de Palacios

El Dr. Palacios comenzó expresando que hubiera deseado que el debate terminara con las dramáticas palabras del convencional Thedy, pero que los términos posteriores necesitaban nuevas aclaraciones.

Se refirió a la Constitución de 1853, de la que se dijo "que había sido hecha en 10 días": afirmó que se contó entonces no sólo con las Bases de Alberdi sino también con otros antecedentes como Echeverría y su Dogma Socialista.

Aludió a lo expresado, en el sentido de que mas que los derechos sociales era importante el régimen electoral, y a la afirmación de la necesidad de solucionar la situación de las provincias pobres. Dijo que estaba de acuerdo con esos conceptos, pero recordó que él ya anteriormente, desde hace muchos años, había sostenido tales principios. La representación proporcional — dijo — la hemos sostenido desde el comienzo. Agregó que el Dr. Roque Sáenz Peña era partidario de la Representación proporcional.

Los latifundistas

Aludió a los hombres del partido conservador, que hoy defienden ese régimen proporcional, quienes —dijo— en otras épocas defendieron en el parlamento el "fraude patriótico". Ellos han defendido a las provincias pobres; —agregó— yo he visitado todas esas provincias y he conocido su dolor, y también he visto que esas tierras están formadas por enormes latifundios, productos de las mercedes reales, otorgadas a los capitanes de la conquista; hoy los actuales propietarios se han opuesto a la división de la tierra; cuando en las comisiones lo hemos querido afirmar, nos han dicho "que estamos con el régimen soviético".

Dijo luego que "ya sabemos quienes son los que quieren que la asamblea siga y los que no quieren que siga; yo estoy con los primeros". Expresó que los otros son los que quieren entregar el petróleo y el país a los extranjeros.

Afirmó que primero están los derechos individuales, que son los que deben fijarse con antelación así como sus garantías.

Régimen de tierras

Refutó a quien se refirió despectivamente al régimen de tierras vitalicias, y los emparentó con el régimen soviético. Afirmó que él sostenía esos principios y lo hacía por que era socialista, miembro de un partido que nunca se enlodó. Recordó que también el conservador Laureano Landaburu fué un entusiasta e irreductible defensor de las concesiones vitalicias. Agregó que gracias a él, conjuntamente con los socialistas, ese principio ya está incorporado en la legislación argentina, en la ley de colonización. Dijo también que ya lo sostuvo Echeverría, Rivadavia y actualmente la misma Israel, a la que no puede vincularse con el régimen soviético.

"A mí no me molesta que me digan que alguna vez me he inspirado en el régimen ruso; lo que no acepto es que me encuadren; yo tomo de cada experiencia lo que conviene al país".

Lo interrumpió la señora de Oyuela, quién le preguntó porqué si Rivadavia era tan partidario de la enfiteusis, no la in-

(Continúa en la pág. CINCO)

LOS DEMOCRATAS CRISTIANOS EXPONEN LOS FUNDAMENTOS QUE EVENTUALMENTE PODRIAN MOTIVAR SU RETIRO DE LA CONVENCION

SANTA FE, 15. (De nuestro enviado especial). — El Bloque de Convencionales pertenecientes al Partido Demócrata Cristiano, dio a conocer esta tarde la siguiente declaración:

"Los Convencionales del Bloque Demócrata Cristiano ante las proyectos de Reforma ya conocidos, conscientes de su responsabilidad ante toda la ciudadanía, y en particular, hacia quienes les confiaron un mandato, formulan la presente advertencia.

I) — El sentimiento general del país se ha revelado partidario de una reforma constitucional que debería tender a impedir ciertas violaciones cometidas tanto al espíritu cuanto a la letra de la Constitución, para evitar el avasallamiento de las autonomías provinciales, fortaleciendo el régimen federal; afirmar una más precisa separación de poderes; asegurar una sana autonomía económica y financiera a las provincias; robustecer la defensa de las riquezas naturales del país; perfeccionar las garantías a las libertades individuales y concretar fórmulas precisas en los derechos sociales de todo trabajador para lograr una más auténtica democracia política, económica y social, conforme con la época y realidad argentinas.

La discrepancia sólo ha constituído en cuanto a la oportunidad de realizarla. En el último comicio obtuvo una mayoría absoluta el criterio que aconsejaba la reforma previa a las próximas elecciones generales.

II) — Es propio de la democracia poder expresarse y optar, con real conocimiento y capacidad propia, respecto a los deberes y sacrificios que se nos requiera, y no estar obligados a obedecer sin ser oídos. Ello supone saber lo que se quiere y estar debidamente representado. La incomprensión del momento porque atraviesa el país, por parte de una fuerza política que no alcanzó a representar la cuarta parte del electorado y que ha resultado accidentalmente mayoría en la Convención puede impedir que ésto se logre.

3º Se observa que en un juego de tímidas indefiniciones y concesiones, quiere veladamente instaurarse en el país un monopolio educacional que repugna a un sano concepto de libertad; se quiere convertir al Estado en el máximo latifundista y a los hombres de campo en nuevos siervos de la gleba; por indefinición temerosa se afirman ciertos imprecisos derechos de una familia que pudiera estar fundada en el concubinato; con fórmulas inciertas se abre el camino a una colectivización del país; o, se quiere impedir que minorías que representan a la mitad de la población tengan el derecho de hacerse oír a través de sus representantes, cabe pues admitir con severo realismo y plena conciencia, que se ha desvirtuado o se intenta desvirtuar lo que fue anhelo general. 4º La Democracia Cristiana acudirá a este debate conciente de lo que se quiere hacer y dispuesta a bregar en toda forma para impedirlo, incluso con su alejamiento de la Convención si las circunstancias lo exigieran. Lucharemos para evitar que se abra la puerta a la progresiva destrucción de la familia, sostén y fundamento de toda sociedad y defensora de una sana moral; para asegurar la sobreelevación del hombre con el más amplio y libre acceso a la educación y a la cultura; para que no se impida la liberación económica del hombre de campo, negándole el acceso a la propiedad de la tierra fiscal; para no someter el país a una colectivización creciente y para asegurar a cada ciudadano el derecho de ser oído a través de sus representantes, como es propio en todo régimen republicano representativo.

La Democracia Cristiana, junto a los derechos fundamentales que aseguran la dignidad del trabajo y del trabajador, ha postulado la inclusión en el texto constitucional, de un verdadero programa de transfomación social que, a través de la participación integral de los trabajadores en la empresa, llevarán a una superación colectiva de la organización capitalista en crisis. También serán responsables quienes no hayan sabido comprender la gravedad de este momento y a ellos deberá imputarse el fracaso de esta oportunidad, para llevar a la Constitución lo que es una exigencia de la realidad social argentina.

Sepa el pueblo que la Democracia Cristiana no escatimará esfuerzos para lograr una reforma que interprete la voluntad y satisfaga las necesidades de todo el pueblo argentino y no sea sólo la mera expresión de la voluntad de un partido".

Santa Fe, 15 de octubre de 1957. — Fdo.: Allende J. A.; Amado J. J.; Ayarragaray L. F.; Duarte L. M.; Lewis J. T.; Nesa Boeri M. A.; Peña H.; Ricci J. C.

Necesitamos Tranquilidad en el País y Ustedes Deben Dar su Cooperación, Manifestó Aramburu a las Fuerzas Vivas

El Gobierno Turco ha Ordenado el Refuerzo de sus Tropas a lo Largo de su Frontera con Siria

Contesta las Enérgicas Advertencias del Soviet

ANGORA, 15. (INS). — En los medios bien informados se asegura que Turquía, que es miembro del Pacto del Atlántico Norte y del Pacto de Bagdad, ha reforzado sus tropas a lo largo de la frontera siria. Este país ha contestado las enérgicas advertencias soviéticas diciendo que actúa para proteger su seguridad y que no tiene intenciones agresivas. El Ministro de Defensa turco manifestó el lunes que cualquier nación que piense atacar a Turquía "estaría jugando con fuego".

Se considera al ejército turco como el mejor adiestrado en Medio Oriente. Por otra parte se indica que Israel juzga superiores en capacidad de combate a sus fuerzas armadas que a las fuerzas armadas combinadas en Siria y Egipto.

ASILADOS EN CHILE

SANTIAGO DE CHILE, 15 (INS) — Altos funcionarios de la cancillería, del Ministerio del Interior y de la Policía, mantuvieron una reunión secreta. Se cree que se han estudiado las medidas que se adoptarán para contrarrestar la actividad subversiva de los asilados en Chile.

GESTIONES DE PINAY

PARIS, 15 (INS). — No se trata simplemente de constituir un nuevo gabinete, sino de superar la gravedad del momento político expresó a los periodistas Antoine Pinay, al referirse a las consultas que ha realizado.

SITUACION EN VALENCIA

VALENCIA, 15 (INS). — La que antes era la ciudad de las flores, ha quedado convertida en un lugar de desolación, como consecuencia de las inundaciones. Recién hoy han podido llegar a diversos puntos los equipos de salvataje, ignorándose hasta el momento el número de víctimas.

CAMPESINOS SUBLEVADOS

RIO DE JANEIRO, 15 (INS). — Cuatro mil campesinos armados se apoderaron de las localidades de Branco y Beltrao, en el Estado de Paraná. Los sublevados decidieron no entregar sus tierras a sociedades agrarias. Las autoridades han decidido enviar un destacamento militar con destino a las citadas localidades.

ACUSACION RUSA

LONDRES, 15 (INS). — Rusia llamó la atención del Partido Laborista británico sobre la gravedad de la situación en el Medio Oriente. Los laboristas británicos contestaron que si la cosa es tan grave Rusia debe llevar el problema al Consejo de Seguridad de las Naciones Unidas.

Son 69 los Detenidos a Disposición del P. E.

BUENOS AIRES, 15 (T). — Por el Ministerio de Interior fue dada a conocer esta noche una lista de detenidos a disposición del Poder Ejecutivo Nacional, desde el día 4 de octubre corriente a la fecha, totalizando el número ochenta, de los cuales, según se informa al mismo tiempo, once han sido puestos en libertad.

La nómina es la siguiente: Elena Rosa Graziano de Laurora, Roberto Aldo Colamed, Mario José Fontana, Eddo Lewis, Aurelia Giménez de Herrera, Rosa de Ambrosi, Audelina Domínguez de Alboliga, Luis Araujo, Segundo Celestino Barrera, José Barrientos, José Ignacio Bonhome, Vicente Armando Cabo, Bruno Roberto Cristiano, José Castell, (puesto en libertad), Pedro Chiarante, Enrique Faura, José Fontonela, Fernando Fumega (en libertad) Ignacio Gelhord, Conrado Goni, Montel Gurmann, Carlos Victoriano Imizcoz (en libertad), Jorge Héctor Lupo (en libertad), Nicolás Mazzeo, Eduardo Mellán, Alfredo Rubén Mogni, Amado Olmos, Raúl Primitivo Peralta Antonio Perretta (en libertad), Carlos Onofrio Pol, Carlos Orlando Polimeni, Dante Roque Polimeni, Evaristo Porta, Benito Presa (en libertad), Víctor Manuel Pivitelio Osvaldo Oscar Pucciarello, Doroteo Luis Ramato (en libertad), Néstor Serafín Puga, Néstor Hugo Ramírez, Walter Raugolf, Héctor Alberto Rivas, Pedro Rodríguez Guzman, Regino Rodríguez, Carlos Vázquez, Ariel Heriberto Villacampa Miguel Wierny, Miguel Chasin, José Manuel García, Gerardo Angel Carrúa (en libertad), Miguel Humberto Ruasci, Vicente Alfonso Martín, Alberto Eduardo Seijo, René Félix D'Artagnan (en libertad), Francisco Barrientos, Vicente Stalkevikuis (en libertad), Abdie Baluch, Rubén Muller, Guillermo Roque Lorraine, José Bernardo García Miguel Angel Trismare, Rubén Roberto Alfieri, Enrique Mico, Victorio Mico, Adelaida Sarmiento María Esther Alvarez Héctor Cotto, Rubén Francia Alicia Pérez (en libertad), Juan Rafael Aispuro, Antonio Galvelro, Constantino Curcumeds, Miguel Gerardo Rubio, Mario Mateo Golzueta, Roberto Enrique Cursak, Eusebio Rodríguez, Antelio Miguel José Gazzera, Eusebio Ramón Alvarez, Américo Torrado y por último Santiago Luciano Perrotta.

Problemas del Campo

BUENOS AIRES, 15 (Exclusivo a A.N.I.A.). — El campo es todavía, y lo será por muchos años, la fuente de prosperidad del país. Con sus productos se obtienen las divisas que permiten resolver fundamentalmente, las necesidades de importación. Cuando el campo decae, la riqueza nacional se resiente, la importación se limita más aun y el pueblo paga, como siempre, las consecuencias. Muchas personas consideran que los precios que se pagan al productor por sus carnes, sus cereales y oleaginosas, son compensatorios, pero pocos se detienen a pensar en los factores negativos. El gobierno depuesto quiso asombrar al mundo con la creación de una poderosa industria argentina, para no depender del extranjero, con lo que dio un golpe mortal al campo, del cual está tratando de reponerse. Entre los factores negativos figuran los costos extraordinarios de la maquinaria agrícola. Un pequeño tractor costaba 3.000 pesos; ahora, por lo menos, cuesta 120.000. Hace años trabajaban en una máquina desgranadora —y no hay noticias de que se hayan enfermado de trabajar— cuatro peones; ahora para la misma máquina, se requieren once peones. Los hijos de los chacareros van a trabajar a las ciudades, donde el salario les resulta más compensatorio; y esto viene desde que los sindicatos prohibían a los chacareros ocupar a sus hijos, en vez de peones agremiados. Los cerdos gastan actualmente en alimentación, desde que nacen hasta que se venden, unos 500 pesos; y se venden a 1.000, pero el producto lo obtiene en su mayor proporción el intermediario, a quien se venden para invernar, inmediatamente antes de la venta. Si, por las oscilaciones del mercado los precios suben, el chacarero no recibe la diferencia; si bajan, cobran menos. En cuanto al ganado mayor, es curioso observar que la mayoría de los compradores por cuenta de frigoríficos son millonarios. De ellos depende la adquisición de determinadas tropas de vacunos. Mientras tanto el reequipamiento, la reposición y conservación de los bienes del campo se tornan cada vez más difíciles. Si un chacarero quiere alambrar su campo, puede estimarse que la supuesta ganancia del año se le va en esa mejora. Y todo sin contar con que vienen sequías, heladas, etcétera, como está ocurriendo actualmente en la zona sudoeste de Santa Fe; inundaciones en las islas del Paraná, donde se coloca la hacienda, que se pierde casi totalmente, porque no hay donde llevarla; en Entre Ríos, desde que los campos no están disponibles en el momento de producirse las crecidas. Hay que pensar en el urgente equilibrio de los factores, para que el mal nacional no se agrave.

SE CASO DIONNE. — Annette Dionne, una de las famosas quintillizas de los Estados Unidos, enseña a sus hermanas María, en el centro y Cecilia, a la derecha, sus alianzas momentos después de haber firmado el acta que la unió en matrimonio con Germain Allard. El cuadro no pudo completarse con Yvonne y Emilia, por cuanto la primera se hallaba enferma y la segunda falleció en 1954.

Balbín Formuló Declaraciones Sobre el Panorama Político y Económico del País

Ha Sido Cuestionada la Legitimidad de una Capital de Provincia

SANTA ROSA, (La Pampa). 15 (S). — Instituciones y periódicos de la zona norte de la provincia han iniciado una nueva campaña cuestionando la legitimidad que tiene esta ciudad para ser la capital de La Pampa. Se aduce que si ha sido derogada la Constitución provincial que proclamaba tal condición capitalina en favor de Santa Rosa, su carácter de tal, en estos momentos, se torna precario y todo debe estar supeditado a lo que resuelva una futura convención constituyente que, por otra parte, no se vislumbra por el momento en razón de haber fracasado la electa en los comicios de julio. Al declarar la precariedad de Santa Rosa como capital se agrega que, en consecuencia, no debe ser construído el Centro Cívico proyectado y licitado hasta tanto no se resuelva aquella situación previa.

Instalación de una Línea de Turismo a San Juan

BUENOS AIRES, 15 (Saporiti). — En apoyo de gestiones que se vienen realizando en favor de la instalación de una línea de transporte automotor para servir al turismo entre la Capital Federal y la provincia de San Juan, visitó esta mañana al titular de la Dirección General de Transporte Automotor del ministerio del ramo, el director de la Casa de San Juan en Buenos Aires, señor José R. Baudonnet. Durante la entrevista se destacó la importancia que para la economía sanjuanina tendría un tal servicio regular destinado exclusivamente a servir el turismo hacia una de las regiones más privilegiadas del país.

El dirigente máximo del Movimiento de Intransigencia y Renovación de la Unión Cívica Radical del Pueblo, doctor Ricardo Balbín, estuvo ayer a mediodía de paso por nuestra ciudad y con rumbo a Santa Fe. Aprovechando esta oportunidad, un grupo de dirigentes y simpatizantes de nuestro medio, lo agasajaron con una comida, la que contó además con la presencia del doctor Alfredo Grassi y el señor Miguel A. Irigaray.

GIRA POR LA PROVINCIA

El doctor Balbín, en las primeras horas de la tarde, emprendió viaje en automóvil a la ciudad de Coronda, para luego trasladarse a Santa Fe y visitar posteriormente San Justo, Reconquista, San Javier, Vera y regresar a Santa Fe, para, el día 18, dirigirse a la Provincia de Salta.

Durante su estada, el destacado dirigente político visitó la Casa Radical, en la que fue entrevistado por numerosos correligionarios. Más tarde, en una confitería céntrica, se reunió con conocidas figuras de nuestra provincia pertenecientes al movimiento que lo tiene por inspirador.

EL PROBLEMA OBRERO

"Es imprescindible que el gobierno adopte las medidas económicas conducentes a resolver los problemas gremiales. Por cuanto si lo logra, quedarían en descubierto los que aprovechan el instante para, con fines de perturbación, impedir el cumplimiento del Plan Político", expresó rotundamente el Dr. Balbín al ser interrogado sobre el panorama obrero y sus posibles derivaciones ante la determinación reciente de varias agrupaciones sindicales.

SOLUCIONES DE URGENCIA

"El gobierno provisional de la Nación no se disminuye y sí se enaltece si superando el instante proporciona las soluciones", dijo nuestro entrevistado, agregando: "Siempre el que puede más debe dar el primer paso."

Luego de hacerle referencia que Balbín–Del Castillo es la fórmula presidencial que con más insistencia se agita en los últimos días, le inquirimos sobre qué hay de cierto en ello y las posibilidades de concretarse:

—"Sólo puedo adelantarle que puede ser... Y le estoy diciendo bastante".

EN VILLA MARIA

Habló más adelante de pormenores de la entrevista que sostuviera con el Dr. Amadeo Sabattini: "Fue cordial, afectuosa y tuve oportunidad de cambiar impresiones con el viejo líder de Villa María y conocer su opinión sobre los recientes sucesos nacionales y la forma en que actuó el gobierno".

SOBRE LA CONVENCION

"La convención cumplirá con el programa que se ha trazado", expresó el Dr. Balbín, agregando que "los convencionales de la Unión Cívica Radical del Pueblo bregarán, entre otras cosas importantes como ser los derechos sociales, por el mantenimiento de la Ley Sáenz Peña".

DEL FRONDIZISMO

Ante una pregunta de los periodistas presentes, sobre si cuando se habla de unión de las intransigencias se incluye a todas sin excepción, el doctor Balbín dijo que "si usted insinúa el sector frondizista, está completamente equivocado. La mención es sobre las intransigencias de nuestro partido, la U.C.R. del Pueblo, que representa distintas corrientes de opinión siempre dentro de la misma agrupación política. Ellos y nosotros, somos partidos distintos."

Por último, y al hacer hincapié en la versión circulante de que el sector frondizista ofrecería el segundo término de la fórmula a un hombre de la Intransigencia Nacional, según la noticia que sindicaba al Dr. Gelsi en tratativas con el dirigente cordobés, nuestro entrevistado, en forma rotunda, afirmó que: "La línea de conducta seguida en su vida política por el Dr. Amadeo Sabattini aleja de por sí cualquier posibilidad de esta índole".

JURA EL INGENIERO URIBE. — Ayer, en horas de la mañana, asumió sus funciones el nuevo subsecretario del Ministerio de Obras Públicas, ingeniero Elio Uribe, designado por la intervención federal para el desempeño de esa alta función. La nota gráfica refleja el instante en que el nuevo subsecretario presta el juramento de práctica en ceremonia presidida por el doctor Clodomiro Carranza y en presencia de los ministros de Gobierno, Justicia y Culto, de Obras Públicas, de Educación y Cultura y Agricultura y Ganadería, como así otros altos funcionarios.

Una Amplia Colaboración Anticipó Méndez Delfino

BUENOS AIRES, 15. (Telpress). — Con retraso de una hora se inició esta tarde a las 19 la anunciada reunión del general Aramburu con representantes de las fuerzas vivas del país personificadas en la emergencia por tres delegados de cada una de las siguientes organizaciones: Bolsa de Comercio, Unión Industrial, Sociedad Rural y Federación del Comercio de la ciudad de Buenos Aires. La reunión tuvo efecto en el salón de acuerdos y contó además con la presencia del vicepresidente provisional contraalmirante Rojas, los ministros militares y los de Comercio e Industrias, de Hacienda y de Agricultura. Posteriormente se agregó a la misma el titular de Trabajo y Previsión.

PALABRAS INICIALES

Dando comienzo a la importante deliberación tomó la palabra el primer mandatario para expresar brevemente que: el gobierno de la Nación se ponía nuevamente en contacto con las fuerzas vivas con el objeto de escuchar medidas que la parte empresaria propondría para detener la infiltración y disminuir el costo de la vida.

"Necesitamos —dijo el presidente— tranquilidad en el país; y ustedes deben dar su cooperación. El plan político será cumplido para bien de todos. Esperamos la palabra constructiva de ustedes". Para afirmar el deseo de apoyar el interés del gobierno en pro de la normalización del país, tomó la palabra uno de los delegados de la Federación del Comercio de la ciudad de Buenos Aires; el Dr. Marcos Diez. Luego de analizar la situación general del país ción de ofrecer su más amplia co expresó el propósito de la federa laboración al gobierno y al país.

Destacó que para ello es necesario que todos estuvieran dispuestos a ceder algo, hasta en sus derechos, para lograr la solución de los actuales problemas. Dijo que entendía que interesaba es estos momentos, más que los aumentos de sueldos, la rebaja de los precios y agregó que la Federación comienza por ofrecer concretamente una rebaja o descuento en renglones vitales, como son la alimentación y vestimenta y complementariamente de cualquier otro renglón.

En nombre de la Bolsa de Comercio habló luego el señor Méndez Delfino. Coincidió con el opinante anterior en el propósito de ofrecer una amplia colaboración y concretó el mismo en los siguientes cuatro puntos: 1º) Reclama la atención de toda la línea, desde la producción hasta el consumo, para bajar los precios; 2º) Campaña de la institución en todos los sectores empresarios, en el sentido anterior y con toda responsabilidad; 3º) No anticipa el tanto por ciento de las rebajas, porque las actividades son heterogéneas, pero desde ya anticipa que será el mayor; 4º) Propiciará mayores aportes como solución, imponiéndolos donde puedan atenderse y en cuanto a ajustes de salarios en los sectores que los necesitan, con toda responsabilidad. Finalizó el señor Méndez Delfino pidiendo un breve plazo para concretar sus proposiciones, luego de estudiarlas con todos los otros sectores.

ROJAS ES OPTIMISTA

BUENOS AIRES, 15 (Telpress). — A las 20.45 concluyó la reunión que con la presidencia del general Aramburu y la asistencia del contraalmirante Rojas, había tenido lugar a partir de las 19. Minutos más tarde se vió al vicepresidente abandonar el Salón de Acuerdos, mostrándose sonriente. Los periodistas lo interceptaron para requerirle su opinión sobre las deliberaciones, contestando que se sentía "muy optimista" y que esperaba "grandes soluciones como consecuencia de esta reunión".

JUICIO A LUCHINI

CORDOBA, 15 (Telpress). — Mañana a las 8.30 en la sala de audiencias de la Cámara Primera en lo Criminal se iniciará el juicio en la causa que se le sigue al ex gobernador de la provinca, doctor Raúl Felipe Luchini, al ex ministro de Salud Pública, doctor Víctor Menso y a otros funcionarios del gobierno depuesto, a quienes se les acusa de malversación de caudales públicos. De acuerdo a la acusación, los funcionarios nombrados habrían dispuesto la suma de $ 168.000 del Estado, con destino al ex partido oficialista. Por primera vez en la historia de Córdoba, un ex gobernador es acusado ante los Tribunales Ordinarios por delitos comunes.

Habrá Servicio Aéreo de Necochea a B. Aires

NECOCHEA, 15 (S). — El 18 del corriente quedará inaugurado un servicio regular de aviones entre, esta ciudad y la Capital Federal.

Adoptaron Resoluciones en el Partido C. Popular

BUENOS AIRES 15 (Saporiti). — En la segunda quincena de noviembre próximo se efectuarán las elecciones en el Partido Conservador Popular de la provincia de Buenos Aires para la designación de los candidatos a cargos ejecutivos y legislativos que la agrupación sostendrá en los comicios del 23 de febrero próximo. Así lo resolvió la Junta de Gobierno bonaerense.

Por [illegible] Solano Lima, emitió una declaración en la que se expresa que la situación de extrema gravedad que vive el país no [illegible] estado de sitio y que "ninguna tentativa de alterar la democracia [illegible] de una emergencia [illegible] gremiales [illegible]".

Se [illegible] Lima [illegible] tados [illegible] nifestó [illegible] tivo [illegible].

Celebraron Reunión los Dos Sectores Gremiales

BUENOS AIRES, 15. (S). — Hasta las 5 de la madrugada de hoy estuvo reunido en el local del Sindicato de Luz y Fuerza, Perú 823, el plenario de las organizaciones que permanecieron en el congreso de la C.G.T., cuyas deliberaciones se habían iniciado poco antes de medianoche.

LA RESOLUCION

La reunión fue dedicada exclusivamente a analizar la respuesta que dio el gobierno al petitorio que oportunamente presentaran los dirigentes obreros y a la consideración de las medidas de fuerza que propusieron distintas representaciones para respaldar la pronta concreción del petitorio de cinco puntos que oportunamente elevaran a los poderes públicos las organizaciones allí representadas. Sobre este particular, si bien existió unanimidad de criterios para decretar una huelga general que abarcara a todo el país, hubo en cambio discrepancias en lo referente a la duración que tendría que dársele al conflicto, pero después del prolongado debate, en el que fueron consideradas exhaustivamente las distintas proposiciones, se aprobó por amplia mayoría realizar un paro general en todo el país a partir de la 0 hora del martes 22 del corriente y por el término de 48 horas, con el agregado de que se prolongará por tiempo indefinido en caso de que se adopten represalias.

REUNION SECRETA

BUENOS AIRES, 15 (Telpress). — A puertas cerradas deliberó esta tarde en la sede de la Confederación de Empleados de Comercio, la comisión coordinadora de los gremios retirados del Congreso de la C.G.T. Como la reunión estuvo vedada a los periodistas en forma estricta, no es posible informar sobre su desarrollo. Lo único que se hizo saber a los representantes de la prensa, fue una declaración dada en la comisión por el dirigente La Rosa, perteneciente al Personal Civil de la Nación. Negó éste que la organización haya adherido al paro de 48 horas resuelto en la madrugada de hoy durante la reunión sindical habida en Luz y Fuerza. Reconoció que en la asamblea se encontraban presentes tres delegados del personal civil, pero que sólo acudieron con el fin de apoyar la huelga y no para conocer las conclusiones de la misma.

Los dirigentes de los 32 gremios contrarios a la huelga, resolvieron reunirse nuevamente mañana para considerar la situación creada. Lo harán en un plenario en la sede acostumbrada y a partir de las 20.

PLENARIO OBRERO

BUENOS AIRES, 15 (Telpress). — La comisión coordinadora de las 32 organizaciones gremiales que se retiraron del Congreso de la C.G.T., celebró reunión durante la fecha con vistas al plenario que han de celebrar mañana esas entidades.

Respecto del paro general decretado por las 62 organizaciones en que se dividen los sectores, ha trascendido que si bien "las 32 habrían manifestado del deseo de acompañar a aquéllas en la huelga, estiman improcedente que se haya fijado ya la fecha de ese movimiento en lugar de hacerlo en común y se llegaría en consecuencia a verse arrastradas a un paro decretado por el otro sector.

Diputados Orientales Viajarán a los EE. UU.

MONTEVIDEO, 15 (Exclusivo de A.N.I.A.). — Se espera en esta capital que el Poder Legislativo, de un momento a otro, autorizará el envío a Estados Unidos de Norte América de una delegación de la Cámara de Diputados, para estudiar las actividades antinacionales que desarrollaron durante la última guerra mundial un grupo de ciudadanos adictos al Eje Berlín-Roma.

El gobierno estadounidense informó la semana anterior a la Comisión Investigadora de Actividades Antinacionales que ponía a su disposición la documentación encontrada por sus agentes en la cancillería de Hitler, después de la caída de Berlín, y que se refiere al Uruguay. Se descuenta que se opondrá al envío de la delegación parlamentaria el grupo nacionalista que responde a las directivas de los senadores Luis Alberto Herrera y Eduardo Víctor Haedo. Este último estuvo vinculado a Hitler y Musolini, a quienes visitó personalmente, y en los últimos años mantuvo relaciones cordiales con el ex dictador de la Argentina.

Es Apoyado el Plan del Gobierno Sobre Trabajo Incentivado

BUENOS AIRES 15 (S). — La iniciativa propiciada por el Gobierno acerca de la necesidad de propugnar planes de incentivación del trabajo como medio de lograr mejores salarios para los obreros, al mismo tiempo que se obtienen más cantidad de bienes y se evita crear factores de inflación, ha encontrado amplio eco en la Cooperativa de industriales metalúrgicos que funciona con la sigla de COOPIM. La junta directiva de la entidad de referencia se reunió en sesión especial y aprobó propiciar los estudios para aplicar los métodos del trabajo incentivado. Asimismo, redactó una circular que sus asociados deberán llenar para establecer el sistema que más convendría a cada sector de actividad.

El Conflicto de FOETRA

BUENOS AIRES, 15 (S). — Luego de las gestiones efectuadas en el día de ayer entre miembros del Secretariado y autoridades del gobierno, no se han producido novedades en el conflicto telefónico.

Los dirigentes de F.O.E.T.R.A. aguardan ahora la respuesta a los planteamientos formulados por la organización para arribar a un principio de solución Existe optimismo sobre la terminación de un conflicto que perjudica sensiblemente a las comunicaciones del país y una parte importante de los trabajadores.

Entretanto, el conflicto continúa sin variantes en su desarrollo y no se han producido novedades de importancia en los servicios.

LOS TELEGRAFISTAS

La situación del personal de telegrafistas y radiotelegrafistas sigue sin cambios y los dirigentes de la Asociación Argentina de Telegrafistas, Radiotelegrafistas y Afi timar el movimiento si las autoridades no reven las medidas últimamente tomadas, como la ocupación del local de la entidad y negativa a restituir a A.A.T.R.A. la personería gremial.

Sin embargo, la mediación ofrecida por la Unión Ferroviaria para intentar un avenimiento entre las partes, iniciada ayer y aceptada por la organización en conflicto, permite abrigar esperanzas de una solución, por lo menos en principio. En la Unión Ferroviaria se esperaba hoy la contestación al pedido de audiencia formulado al Ministro de Comunicaciones.

INTERVENCION A LA ATE

BUENOS AIRES, 15 (S). — En las últimas horas de la víspera, funcionarios de la intervención en la C.G.T. se hicieron presentes en la sede central de la Asociación Trabajadores del Estado con la finalidad de [illegible] la medida dictada por el capitán de navío Alberto P. Laplacette interventor de la C.G.T. Los miembros de la Comisión Directiva Central Provisoria [illegible].

EL IDEAL FEDERATIVO DE LOS PUEBLOS DE MEDIO ORIENTE AVANZA, PERO TODAVIA SE MANTIENE COMO PERSPECTIVA REMOTA LA UNIDAD DE LOS ARABES

Para DEMOCRACIA — por DON PERETZ

NUEVA YORK, 15 (APLA). — A menudo resulta imperceptible a ojos de los occidentales la línea divisoria que separa el mito y la realidad en el Oriente árabe. Pero no es éste el caso con la línea que divide la realidad de la unidad árabe del sentimiento cada vez más fuerte a su favor. Aunque hoy la realidad de esa unidad es tan remota como lo ha sido desde que el movimiento se hizo popular, en todo el Este árabe se hace contagioso el sentimiento favorable a alguna forma de federación.

Los esfuerzos para unificar el área se remontan a la primera Liga Egipcio-Asiática formada en el año 1400 A.J.C. En la era moderna el primer sentimiento popular favorable a la unidad se desarrolló después del despertar árabe a fines del siglo pasado. Durante la segunda guerra mundial la idea se reavivó al reunir los británicos al mundo árabe bajo la dinastía hashemita. El primer ministro de Iraq, Nuri Es-Said, asumió las directivas proponiendo la unión de los países árabes con exclusión de los de la Península Arábiga y Egipto. Este país, centro tradicional del nacionalismo árabe, se opuso, pues quería tomar las riendas del movimiento; también se opuso el rey Ibn Saud, de Arabia Saudita, porque los hashemitas eran rivales de su propia dinastía, y también Siria y el Líbano, celosos de la independencia que acababan de conquistar.

Primeros intentos

Después de dos años de negociaciones el centro del movimiento se transfirió a Egipto en 1944, firmándose en una reunión a la que asistieron representantes de Iraq, Transjordania, el Líbano, Arabia Saudita, Siria y Egipto, el protocolo estableciendo los objetivos y proponiendo la constitución de la Liga Arabe. Seis meses más tarde la organización fue oficializada al firmarse en El Cairo el Pacto de la Liga Arabe.

Desde su creación, la Liga ha sido el centro formal del movimiento de unidad. Aunque ha realizado importantes avances en actividades económicas, sociales y culturales, no la acompañó el éxito político. El más notable de sus fracasos fue su intento de impedir el establecimiento de Israel en 1948.

Desde la derrota en Palestina, los líderes árabes han hecho autocrítica y auto examen en cuanto a los conceptos de unidad y nacionalismo. La Liga ha caído en el descrédito para algunos, que han buscado otro camino hacia la unidad; otros consideran que aunque la Liga no es un instrumento perfecto para alcanzar su objetivo, es el mejor creado hasta ahora.

Sólo entre algunos grupos cristianos del Líbano la idea no es muy aceptada. Consideran que las prerrogativas especiales de que gozan ahora estarían amenazadas si el Líbano quedase absorbido en una federación o Estado con mayoría musulmana. Casi todos los demás grupos o partidos árabes consideran la unificación como uno de sus objetivos principales. Desde la Hermandad Musulmana nacionalista extrema hasta el movimiento de Resurrección Socialista, de izquierda, la unidad es la meta básica. La idea es popular entre todos los grupos intelectuales y profesionales, pero se han dado pocos pasos hacia su realización. El hablar de unidad es más bien la expresión de un sentimiento que la discusión de un plan político para cierta forma de estructura constitucional.

La unidad árabe y la realidad

La adopción de la unidad árabe como una de las aspiraciones de la revolución en Egipto dio impulso al sentimiento en todas las naciones árabes-asiáticas. El presidente Nasser se ha convertido para millones de árabes en símbolo de la unidad. Antes de que asumiera el poder la idea era aceptada con asentimiento pero sin entusiasmo porque el movimiento carecía de una fuerza unificadora potente y popular.

¿Pero cuál es la realidad de la unidad árabe en un futuro próximo? Será necesario bastante más que sentimiento y atracción emocional para superar muchos obstáculos tangibles a la unificación real. Las diferencias políticas, sociales y económicas continuarán manteniendo dividido al mundo árabe por muchos años.

Políticamente, los actuales gobiernos árabes están divididos en dos grupos. En un extremo se hallan los que, como Siria, están tan obsesionados por el "imperialismo occidental" que siguen una política pro-soviética. Hasta hace poco algunos observadores creyeron que Egipto estaba siguiendo la misma línea, pero ahora parece que ese país busca un "neutralismo positivo" más verdadero.

En el otro extremo del espectro político están los gobiernos que han optado por unirse al campo occidental. Por ahora incluyen en diversos grados de densificación, a Iraq, el Líbano, Jordania y Arabia Saudita. Iraq es el más comprometido por su adhesión al Pacto de Bagdad, pero la política de los gobiernos del Medio Oriente es, en realidad, transitoria. Hace unos pocos meses Jordania y Arabia Saudita eran parte de una alianza egipcio-siria. Sería ocioso hacer conjeturas sobre cómo o durante cuánto tiempo podrán seguir su curso actual.

El sentimiento popular

Mucho más efectivos como obstáculos a la unidad que la política de los gobiernos actuales son las diferencias de estructura política y las barreras económicas y sociales que se extienden por toda el área. Aún en el intercambio comercial lo realizan más hacia afuera de sus fronteras que siguiendo un molde más conducente hacia la unidad.

Verdad es que en la Liga Arabe se ha discutido muchas veces los mutuos problemas económicos y sociales. Hay un intercambio bastante grande de técnicos y especialistas, y en lo diplomático, hubo palestinenses que representaron a Siria, egipcios que llevaban la representación del Yemen, y libaneses acreditados por Arabia Saudita. Todo eso indica que hay una base sólida para la unidad árabe. Más importante aún es el sentimiento popular favorable a la unidad que no puede ser destruido por meros vuelcos en la política. Pero las actuales realidades del Medio Oriente indican que por ahora el sueño está lejos de su realización, y que las perspectivas de unidad árabe a mediados del siglo XX, son verdaderas remotas.

AVISOS FUNEBRES

FELISA ANA CONCEPCION ESPINOSA [illegible]

LEONARDO VENEZIANO [illegible]

ANA MARIA RAFAELA DE LA CRUZ [illegible]

SALVADOR PALOMBO [illegible]

DEMOCRACIA

"Prefiero una libertad peligrosa a una servidumbre tranquila"
San Lorenzo 1266 — Teléfono 47081 al 47086
Director: NOE L. GUTMAN
Año IV — Nº 1388 — Rosario, miércoles 16 de octubre de 1957

La Investigación Enológica

EN varias oportunidades, desde esta misma columna, nos hemos ocupado de la necesidad de crear una verdadera policía enológica, a fin de determinar la calidad de los vinos, la normalidad en los procesos de su elaboración y en las demás etapas, como fraccionamiento y comercialización, en las que es posible la maniobra dolosa.

El hecho ocurrido en Mendoza, que sigue provocando efectos mortales en personas víctimas de la ingestión de vino elaborado con un gran porcentaje de alcohol metílico, lo que comporta dotarlo de un alto grado de toxicidad, reviste caracteres de suma gravedad e impone imperiosamente la necesidad de una investigación exhaustiva de los organismos respectivos del Estado para determinar no sólo la responsabilidad de los presuntos implicados directos, sino también la posible extensión de la adulteración comprobada a otros sectores de consumo del país. Habrá que determinar también si aparte de la bodega de donde salieron los productos adulterados y deletéreos y que se están interviniendo por medio del Ministerio de Comercio e Industria en distintos puntos del país, existen otras empresas dedicadas a la elaboración y distribución de vino, que hubieren incurrido en idénticas maniobras, con gravísimo peligro para la salud de la población.

Al margen del hecho en sí, que comentamos, cabe destacar que, en general, la calidad de los vinos comunes que se vienen expendiendo en estos últimos tiempos acusa un desmejoramiento enológico apreciable, traducido no sólo en su sabor, sino también en una coloración que, a simple vista, no corresponde al de la destilación del elemento legítimo —la uva— que debe intervenir en su elaboración, en porcentajes preferentes.

PARECE ser que los vinos comunes y otros que no lo son, sacados a la venta, no pasan por el indispensable proceso de estacionamiento, que permite la fermentación natural y la cohesión orgánica "atmosférica", por así decirlo, de sus elementos constitutivos.

Frente a esta comprobación puramente empírica, de la que da testimonio cualquier consumidor común, y que no corresponde a nuestro oficio considerar técnicamente, procede que las autoridades respectivas organicen con urgencia un servicio de activa vigilancia e investigación de los procesos de elaboración del vino, máxime cuando existe un hecho gravísimo de adulteración criminal, que si bien puede deberse a un accidente, a un motivo circunstancial y limitado, a un impulso delictivo, ajeno a la naturaleza de la elaboración propiamente dicha, puede ser también la manifestación de una maniobra de alcances imprevisibles y atribuible a propósitos de especulación, dolo y mixtificación de algunos productores o comerciantes deshonestos.

LA gravedad del hecho ocurrido en Mendoza y la perspectiva de una conexión más extensa con otros centros consumidores del país, impone adoptar de inmediato medidas tendientes a neutralizar los peligros derivados directamente de las circunstancias particulares producidas y también a prevenir, con sentido de aplicación oportuna y sistemática, posibles transgresiones de las ordenanzas, disposiciones o reglamentos que determinan las condiciones obligatorias para la elaboración de los vinos.

En caso de comprobarse adulteraciones y maniobras dolosas intencionales, por parte de bodegueros, fraccionadores y otros agentes de la comercialización del producto, el rigor de la justicia es lo que cabe sin contemplaciones sobre los culpables. La adulteración del vino procedente de cierta bodega mendocina —"Grimalt"— ha producido ya un número alarmante de muertes por intoxicación, estando virtualmente en igual peligro otras víctimas de la ingestión. El hecho es de una tremenda gravedad. Resta, pues, determinar exhaustivamente sus causas directas o indirectas y las respectivas responsabilidades, a fin de aplicar a los culpables una sanción ejemplar.

De todos modos, la dolorosa circunstancia que comentamos pone en dramática evidencia la necesidad de organizar eficazmente la aplicación de una política enológica, de una política de conjunto y activa vigilancia de las fuentes y procesos de elaboración de los vinos de consumo común, no sólo en prevención de graves peligros para la salud de la población, sino también de la imposición de las más elementales normas de ética a quienes han elegido el comercio o la industria como forma de actividad civil y de subsistencia.

Al Derecho de Peaje se Oponen Transportistas

Ayer se trasladó a la capital de la provincia una comisión designada por la Asociación de Transportistas de Rosario, a fin de entrevistar a las autoridades correspondientes y hacer entrega de un memorial, en nombre de la Confederación Argentina del Transporte Automotor y Cargas, al presidente de la Comisión Redactora de la Convención Nacional Constituyente, con el objeto de exponer su posición ante el problema que resulta de ciertas reformas propuestas al artículo 4º de la Constitución Nacional.

Por ello —expresa— [illegible] establecería el "derecho de peaje" para el uso o tránsito de caminos, rutas o autopistas, que unan el Distrito Federal con una o más provincias o entre dos o más provincias entre sí, siempre que los gravámenes sean equitativos y fijados por la ley, con el destino principal de financiar la construcción, reparación y conservación de la obra vial respectiva".

"Este proyecto —agrega la nota— significa un retroceso para el país y sólo cabe explicarse por la urgencia de tiempo con que han debido desenvolver sus tareas los Constituyentes, lo que limita razonablemente las posibilidades de examen y análisis de cuestiones que requieren texto de tan alta jerarquía".

Y más adelante expresa: "El peaje —resabio medieval— ha reaparecido en años recientes en algunos países como forma de financiación de cierto tipo de obras viales que podrían llamarse de carácter suntuario. Vale decir, experiencia de carácter limitado y de las que [illegible] ya se empieza a estar de regreso, como lo demuestran [illegible] de un técnico argentino, el ingeniero Ernesto F. Weber, recientemente llegado de Estados Unidos, [illegible] la gran nación americana [illegible] de los ingresos [illegible] el pago de los caminos privados construidos por el sistema de peaje [illegible] que lo prohiben expresamente".

Y finaliza el comunicado expresando: "Sería pernicioso [illegible] obra grande y de trascendencia histórica, por un error grueso que no podría justificarse; porque [illegible] de jerarquía, no exime de responsabilidad a una humana inadvertencia.

Para construir caminos en la Argentina —todos los caminos que hagan falta— no es necesario reformar la Constitución ni introducir el gravamen de peaje, que conculca el gran principio de libertad de tránsito, que los constituyentes de 1853 establecieron con letra de bronce en la Carta Fundamental de nuestro país, porque lo tomaron de la experiencia de nuestra historia".

El Día del Metalero se Celebrará el Lunes 28

Con motivo de celebrarse el próximo lunes 28 de octubre, el día instituido en homenaje a la actividad [illegible] representantes, comerciantes [illegible] metales nuevos y usados [illegible] dependencias permanecerán cerradas.

AATRA se Dirige a los Telegrafistas en un Comunicado

La Asociación Argentina de Telegrafistas, Radiotelegrafistas y Afines, seccional Rosario, ha dado a publicidad un comunicado, en el que [illegible] movimiento que mantiene el gremio no ha sufrido ninguna variante. Más adelante expresan: "La comisión ejecutiva de la Asociación Argentina de Telegrafistas, Radiotelegrafistas y Afines, seccional Rosario, [illegible] ca que [illegible] al desarrollo del conflicto actual, [illegible] destrozos [illegible] telegráficas, salvo su [illegible] objeto [illegible] el sentido [illegible] ir sabo- [illegible] comunicamos [illegible] conflicto [illegible] y suspenderse en [illegible] Diciembre [illegible] de urgencia [illegible] comunicaciones [illegible] mensajes [illegible] forma. [illegible] recibidas [illegible] respecto".

Considerarán el Artículo del Código de Edificación que Impugnan los Estudiantes

En la Federación Gremial del Comercio e Industria Tratan Sobre Incentivación

Habrá una Disertación y Luego Debate Libre

Hoy a las 19, en el salón de actos "General Manuel Belgrano", de la Federación Gremial del Comercio e Industria, será tratado en debate libre un tema de extraordinaria importancia y actualidad: el salario incentivado. Dicho debate será dirigido por el asesor en organización industrial de la Federación, ingeniero Li-Kung Shaw, quien precederá dicho cambio de ideas con una exposición que ha titulado: "Mayor producción, sobre la base del salario incentivado".

Entre las bases del sistema, formuladas por el mismo ingeniero Shaw, se señala que el mismo deberá ser público y sencillo para que todos lo conozcan y entiendan debiendo ser claramente definidas las obligaciones de ambas partes.

Para ejecutar los cálculos y el control de una mayor producción deberá implantarse un sistema de estudio de movimientos, tomando el tiempo de cada operación del proceso, llevando planillas de control y liquidación y determinando qué es rendimiento y cuál será la escala incentivada.

Sobre una cuestión tan importante como lo es el tema sobre el cual esta tarde se realizará el debate libre, los empresarios que agrupa la entidad organizadora del acto, pondrán a consideración sus opiniones y sus puntos de vista sobre el sistema.

Sobre Alquileres se Piden Sugerencias en la Cámara Local

Habiéndose creado el organismo provincial que reglamentará el decreto nacional que sobre alquileres rige, el presidente de la Cámara de Alquileres de Rosario ha dado a publicidad un comunicado, por el que se da participación a las entidades afines para que emitan sus opiniones al respecto. La nota dice: "La presidencia de la Cámara de Alquileres de Rosario, con motivo de la reglamentación provincial del Decreto-Ley nacional número 2186/57, solicita a las instituciones civiles que por su carácter guarden relación con dicha reglamentación, hagan llegar a la Cámara en el término de 10 días y por escrito, las sugerencias que consideren de valor para hacerlas llegar oportunamente al organismo creado por la reglamentación respectiva".

Nueva Ambulancia Adquirióse Para el Hospital Alberdi

Mediante la desinteresada contribución del vecindario de la zona norte de nuestra ciudad, la Asociación pro Hospital Alberdi ha adquirido una ambulancia Ford modelo 1957, totalmente carrozada en Estados Unidos de Norteamérica, y equipada con el instrumental necesario, destinada al hospital que da nombre a la entidad mencionada.

Dicha unidad se encuentra actualmente en Buenos Aires y no demorará en llegar a nuestra ciudad para ser entregada en un acto público a las autoridades municipales.

Habiendo quedado un remanente a abonar, ya que esta adquisición ha insumido los fondos de la Asociación sobrepasándolos, la entidad espera que el vecindario contribuirá a saldar esa deuda a fin de disponer de los recursos necesarios para llenar otras importantes finalidades que permitan al mencionado nosocomio cumplir con los fines específicos correspondientes.

Asumió el Ing. Uribe Nuevo Subsecretario de Obras Públicas

SANTA FE, 15 (C.). — Tal como se había anticipado, en horas de esta mañana prestó juramento y asumió sus funciones el nuevo subsecretario del Ministerio de Obras Públicas, ingeniero Elio Uribe, designado el día anterior por decreto de la Intervención Nacional.

La ceremonia, que se realizó en el salón blanco de la Casa de Gobierno, fue presidida por el jefe de Estado, Dr. Clodomiro Carranza, hallándose presentes los ministros de Gobierno, Justicia y Culto, profesor Adelmo Montenegro; de Obras Públicas, Dr. Clemente Sañudo Freyre; de Educación y Cultura, escribano Francisco H. Landó, y de Agricultura y Ganadería, Dr. Víctor Guillermo Zemborain; subsecretarios de Educación y de Agricultura; jefe de Policía de Rosario, y otros altos funcionarios provinciales, así como amigos personales del nuevo subsecretario.

Cumplida la ceremonia de estilo, el ingeniero Uribe se trasladó a su despacho en compañía del titular de la cartera, que lo presentó al personal superior de su departamento.

Se Venderá Hoy Vino a $ 3.60 en los Barrios

A partir de las 8 horas proseguirá la venta de vino común de mesa a $ 3.60 el litro que se vende por cuenta de la Municipalidad de Rosario. Las ventas de hoy se realizarán en los siguientes puntos: Av. Pellegrini 4102; Rioja y Alvear; San Nicolás y Tucumán, y Bv. Rondeau y Goyena.

Los Propietarios Rurales se Reunirán el 27 en Pergamino

Propietarios rurales se reunirán el domingo 27 del corriente en la ciudad de Pergamino. A tal efecto el Centro de Propietarios de Pequeñas Fincas Rurales ha dispuesto una asamblea extraordinaria, en la sede del Centro de Empleados de Comercio de dicha ciudad sito en calle 9 de julio 726.

En la reunión, a la que ha sido especialmente invitado el Ministro de Agricultura y Ganadería de la Nación, doctor Alberto Mercier, se considerarán los siguientes puntos: 1º) Restitución de los predios a medida que se vayan levantando las presentes cosechas; 2º) El precio que se fije a los campos que se vendan deberá ser el real de la zona, evitando otros que signifiquen un despojo; 3º) El arrendatario deberá comprar campo donde existan para la venta y no apoderarse del campo que arrienda; 4º) Actualización de los arrendamientos; 5º) Consideración de los telegramas recibidos de los arrendatarios; 6º) El arrendatario que no tenga donde ubicarse, entregará el 70 por ciento del campo al propietario al levantar la presente cosecha y el resto al 31 de diciembre de 1958; 7º Confirmar la Comisión local y elegir 3 miembros por cada centro y agrupación para formar una comisión única que represente a todos los centros y que se reúna periódicamente.

Los Gráficos Siguen Gestiones Sobre Aumentos

La Comisión General Administrativa de la Federación Gráfica Rosarina hace saber al gremio que con respecto al petitorio de aumento presentado en el orden nacional, prosiguen las negociaciones. Luego de un intercambio de notas entre ambas entidades patronal y obrera, se efectuaron dos reuniones, no arribándose a ninguna conclusión no obstante haberse demostrado por parte de la patronal la mejor voluntad para llegar a un punto coincidente que contemple el grave problema de la carestía de la vida. La última reunión se efectuó el lunes 14, pasándose a cuarto intermedio hasta tanto la patronal haga una consulta a todas las Cámaras Gráficas del interior del país.

EL DIA DEL GRAFICO

El 20 del corriente se celebrará en todo el país el día del Gráfico, siendo pago en el sector obra no obstante no ser día de labor. En cuanto al sector periodístico todos los obreros gozarán de la fecha no confeccionándose los diarios vespertinos, que aparecen recién el 21 día que no aparecerán los matutinos.

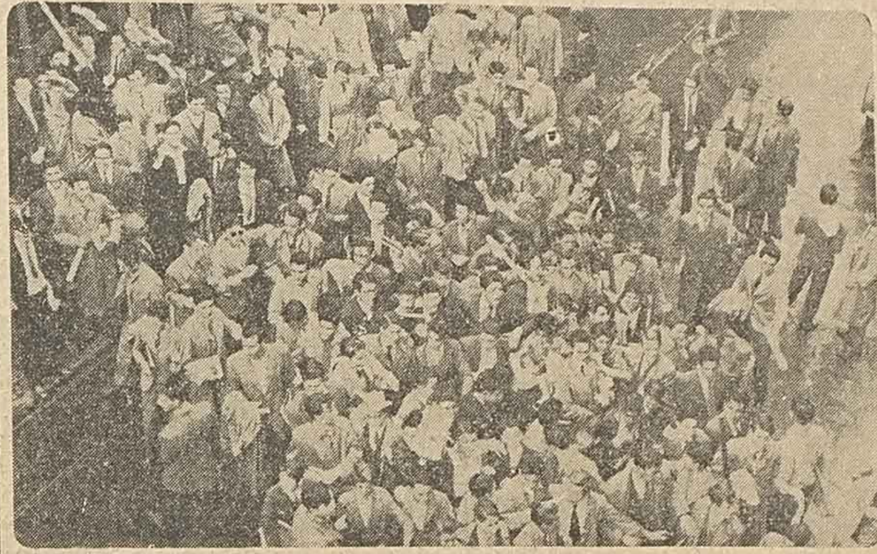

EN "DEMOCRACIA". — Los estudiantes secundarios de la escuela Industrial de la Nación, sita en avenida Pellegrini 250, no asistieron ayer a clases como protesta por la sanción del Código de Edificación. Asimismo, recorrieron las calles de la ciudad distribuyendo volantes y visitaron las redacciones de los diarios locales explicando su actitud. Una delegación fue atendida en la municipalidad por el secretario de Gobierno y alrededor del mediodía el comisionado suscribió un decreto contemplando el pedido de los estudiantes.

En Tanto se Suspenderá

Hace algunos días informábamos acerca de las gestiones iniciadas por los estudiantes secundarios que concurren a la Escuela Industrial de la Nación de Av. Pellegrini 250, tendientes a obtener del comisionado la derogación del Código de Edificación, por cuanto el mismo permite a los egresados inscribirse únicamente como instaladores.

Prosiguiendo estas gestiones, en el día de ayer un grupo de aproximadamente mil alumnos se negó a entrar a clase y recorrió las calles céntricas repartiendo volantes y señalando de viva voz el motivo que los impulsaba a tomar dicha actitud.

Aproximadamente a las 11, una delegación visitó al secretario de Obras Públicas de la Municipalidad arquitecto Manuel Barcia, solicitando en la oportunidad la derogación del Código de Edificación.

Directores de escuelas industriales de nuestra ciudad visitaron con igual propósito al citado funcionario público, quien expresó que el comisionado dictaría un decreto poniendo a estudio de una comisión el asunto y suspendiendo provisoriamente lo que se expresa en el artículo 5º del capítulo 2º del Código de Edificación.

EL DECRETO

El texto del decreto suscripto ayer por el comisionado señor José R. Araya expresa en su parte dispositiva:

Artículo 1º) Encomiéndase a la Comisión Asesora del Reglamento de Edificación creada por Decreto del D.E. Nº 20.424, dictado con fecha 2 de julio último, se aboque al estudio de los alcances de los títulos a que se refiere el artículo 5º capítulo II Sección B. del Reglamento de Edificación, dejándose en consecuencia, en suspenso, su aplicación, hasta tanto dicha comisión se expida sobre el particular y en cuyo interín se conservarán los alcances establecidos en el anterior Reglamento de Edificación.

POR LA TARDE

En horas de la tarde, se realizó en la escuela Industrial de la Nación "General San Martín" una asamblea de estudiantes en la cual estuvo representado el alumnado de las escuelas industriales designadas con los números 1, 2, 3, 4 y 5. Desde las 16 estuvieron reunidos los estudiantes y aproximadamente a las 19, después de agitadas discusiones la asamblea resolvió: dar a conocer por medio de la prensa los sucesos del día; señalar su disconformidad con la actuación policial por su procedimiento frente al palacio municipal; proseguir las gestiones tendientes a conseguir la derogación total y definitiva del Decreto de Edificación, no aceptando esta suspensión provisoria de uno de sus artículos ya que próximos a las vacaciones, época en que los alumnos se encuentran desorganizados, su reimplantación en el transcurso de las mismas no encontraría ninguna oposición considerable. Por último se decidió proseguir el movimiento de fuerza estableciéndose que en la fecha los alumnos de todas las escuelas industriales no asistirán a clase y recorrerán las calles de la ciudad hasta la Intendencia, para pedir de nuevo de viva voz la derogación completa del referido decreto sobre edificación.

Industriales Rosarinos Refiérense a la Reunión de Ayer en Buenos Aires

Con motivo de la reunión que con los representantes empresarios y de la economía general decidió realizar ayer el presidente provisional de la Nación, la Federación Gremial del Comercio e Industria de Rosario se dirigió por nota a la Unión Industrial Argentina. "Cuando se trata de consultar a las fuerzas vivas del país para conocer su opinión respecto a los problemas fundamentales de esta hora —expresa— es de imperiosa necesidad dar participación a los comerciantes e industriales del interior de la República evitando que se generalice el concepto que considera a la avenida General Paz como límite territorial de la economía argentina". Una nota en el mismo sentido dirigió la entidad al ministro de Interior.

SOBRE UN GRAVAMEN

La Confederación Gremial de Comercio e Industria ha remitido extensas notas al ministerio de Hacienda de la Nación con el fin de expresar el punto de vista de los distintos sectores de la actividad que la entidad agrupa acerca de dos importantes asuntos a saber: derogación del impuesto a los beneficios extraordinarios y equiparación de los contribuyentes de tercera categoría en el mínimo no imponible del impuesto a los réditos.

Sostiene con respecto al primer punto que ya constituye error el rubro "Beneficios extraordinarios" ya que la industria y el comercio responsables —afirma— no los obtiene. Recuerda luego que ese gravamen se estableció con carácter transitorio que se anunció al crearlo en 1943, como impuesto de emergencia de tres años de duración. Señala de paso, la entidad que hubo fiebre de especulación y que a favor de ilícitos alicientes oficiales se improvisaron industriales, comerciantes y financistas cuyo auge contribuyó a dar la impresión de que la actividad patronal conocía su época de oro, y que entonces el estado empresario puso en marcha el impuesto a las ganancias extraordinarias.

Destaca la Federación Gremial que tal impuesto es discriminatorio, arbitrario e injusto ya que selecciona la fuente imponible y establece una separación de actividades artificiosas entre la empresa y su titular incurriéndose en una superposición de cargas y prosigue midiendo la capacidad de rentabilidad de las empresas con el mismo coeficiente de catorce años atrás ignorando que la moneda se ha depreciado en us 90 por ciento.

Afirma más adelante la nota que lo que se grava en ese caso no son beneficios extraordinarios, inexistentes, sino el capital mismo. Se refiere al respecto a la realidad económica argentina destacando que no puede negarse que las empresas han entrado desde hace tiempo en un proceso de descapitalización con lo que no son tales ni aún las utilidades contables que parecen dar. De ese planteo la entidad concluye que el impuesto de referencia es confiscatorio y que a las empresas, terminadas sus reservas vitales les espera la bancarrota. Señala aún, con respecto a este punto que el contribuyente en medio de las distintas interpretaciones sobre el impuesto queda librado por entero al arbitrio fiscal.

Por último expresa que, sin volver las espaldas a las necesidades del fisco, el impuesto a las ganancias extraordinarias debe ser anulado.

LOS REDITOS

En su segunda nota la Federación Gremial insiste en su planteo anterior conocido a través de notas que en estas columnas ya publicáramos, haciendo referencia a la necesidad de colocar en igualdad de condiciones desde el punto de vista de la desgravación a los contribuyentes de tercera categoría con los de cuarta.

Aporta ahora a su razonamiento cuadros comparativos sobre el índice del costo de la vida sobre la base de 1943 — 100 para llegar a casi mil y del mínimo no imponible para rentas de tercera categoría, el índice de cuya desgravación no contempla al cuadro anterior ya que sobre la base de 1943 (Monto mínimo $ 4.800) solo ha sido aumentado ese mínimo no imponible a 150 (Monto mínimo $ 7.200). De esta comparación surge que para que aquella categoría hubiese mantenido su equivalencia el mínimo no imponible en lugar de $ 7.200, debiera ser $ 43.000.

Quedó Integrada la Comisión Directiva de una Cooperadora

En la Asamblea General Ordinaria que realizara recientemente la Asociación Cooperadora del Instituto Secundario de Comercio "Zona Parque", se dejó constituída su nueva Comisión Directiva: Presidente, Segundo R. Coria; vicepresidente, Juan C. Bertiche; secretario Gral. Dr. José Vernet; secretario administrativo, Segundo Casanova; secretario de actas, Sta. Paulina Chiodi; tesorero, José C. Cambiaso; protesorero, B. Lenarduzzi; vocales: Felipe Tagliarini, Víctor Cataviela, Amadeo Rapallino, Roque Díaz, Esteban Limbrici y Salvador Karra; asesor, Director del Instituto Sr. Isaac Smulovitz; revisores de cuentas, Jacinto Fenner y Hugo Carbonetti.

En Busca de Trabajo Llegarán Refugiados Húngaros a Rosario

A mediados de la próxima semana llegarán a nuestra ciudad 19 refugiados húngaros a los fines de establecerse y trabajar en esta zona del país.

En tal sentido, la Cruz Roja Argentina y la Comisión de Damas Pro Ayuda a Emigrados de Hungría, solicitan que las personas o industriales interesados en proporcionar trabajo, se dirijan a las filiales de la Cruz Roja Argentina, Laprida 1553, T. E. 23878, donde se les informará de las características de tareas que pueden desempeñar los refugiados.

Cambia Hoy Horario Telecomunicaciones

En razón del cambio de horarios a que se debe ajustar la administración pública nacional por la actual temporada, los servicios administrativos de Correos y Telecomunicaciones de Rosario (giros, Caja de Ahorros y valores declarados), atenderán al público con el horario siguiente: de lunes a viernes, de 8 a 14 horas.

Siguen Pagando Hoy a Retirados Militares

El Comando del 1er. Ejército hace saber que ayer comenzó a abonarse a los pensionados, pensionistas y retirados militares los haberes correspondientes al mes de setiembre último. Esos pagos continuarán en la fecha con el horario de 8.30 a 12.30.

Se Anunciaron Reformas Para Agentes Civiles

La delegación local de los Agentes Civiles del Estado que recientemente se instalara en Rosario y la Caja de Previsión Social de la misma, ha hecho conocer un decreto por el cual se anuncian importantes reformas a la ley 3.072, que es la que rige el desenvolvimiento del organismo. Se refieren los mismos a subsidios por invalidez, anticipo por jubilación, examen médico obligatorio y cuotas y escalas del seguro. Las reformas surgen del decreto-ley 10.539 y contienen importantes modificaciones, que sin duda interesan sobremanera.

Con respecto a la invalidez cuando ella sea total y permanente para todo trabajo y ocasione la pérdida del empleo, se abonará al interesado sólo el 70% (setenta por ciento) del seguro completo que corresponda, reservándose el 30% (treinta por ciento) para ser distribuído en la forma que proceda, al ocurrir el fallecimiento del afiliado.

Asimismo, se ha modificado el modo de pago de este beneficio, que en lo sucesivo se hará: el cincuenta por ciento del porcentaje correspondiente, en cuotas mensuales e iguales que no podrán exceder de doce y el saldo dentro de los treinta días de aprobado el ajuste del mes de imputación del siniestro. Así por ejemplo, un titular del beneficio que haya percibido ocho cuotas mensuales y en ese estado se apruebe el ajuste de mes de imputación del siniestro percibirá al mes siguiente, en vez de la novena cuota, el saldo íntegro del subsidio.

Por otra parte, se destaca que ha sido eliminada de la ley, la cláusula que establecía que perdían el derecho a este beneficio aquellos afiliados que al momento de su cesantía, tuvieran derecho a la jubilación ordinaria.

LOS ANTICIPOS

En este rubro, se incorpora al texto legal este nuevo beneficio, al que tendrán derecho aquellos afiliados que, careciendo de herederos forzosos, hayan aportado para el seguro mutual durante diez años como mínimo y hayan obtenido u obtengan jubilación ordinaria o por retiro de la Caja de Jubilaciones y Pensiones de esta Provincia. El beneficio consiste en acordarle un anticipo del 50% del seguro que les corresponda por fallecimiento, y los mismos se irán acordando por estricto turno de presentación.

CATEGORIAS

Se mantienen las establecidas por la ley 3955 en el año 1950; ello no obstante y considerando que las mismas han perdido actualidad en virtud del tiempo transcurrido y los aumentos registrados, desde ese año en adelante, sobre los sueldos de los agentes civiles del estado, lo que ha hecho que la casi totalidad de los siniestros que se producen queden comprendidos en primera categoría con el consiguiente aumento de la cuota mensual, se están realizando gestiones ante el Ministerio de Hacienda, Economía e Industrias, en procura de una modificación de los límites de cada categoría y escala de contribuciones personales.

JUBILACION ORDINARIA

En el aspecto de los anticipos por jubilación ordinaria y tendiendo a lograr una más rápida solución de los pedidos, se ha modificado el monto a invertir mensualmente, estableciéndose que para tales fines se utilizará la disponibilidad mensual del rubro correspondiente, con lo que se estima que se duplicará por lo menos, la cantidad de expedientes que se vienen resolviendo por mes. Tales anticipos seguirán siendo resueltos por estricto número de orden.

EXAMEN MEDICO OBLIGATORIO

A la ley se le ha incorporado una cláusula que establece que, a partir de la fecha de promulgación de la reforma —19 de setiembre de 1957— no será acordado beneficio alguno al afiliado que no haya cumplimentado el examen médico obligatorio y que la exigencia de su cumplimiento estará a cargo de los jefes y habilitados de la oficina de que dependa el empleado. Se aclara que la Caja no se responsabiliza por esta omisión. Asimismo se deja establecido que se están realizando gestiones tendientes a conseguir una amnistía que beneficiaría a los agentes que no han cumplimentado con tal requisito y que hayan ingresado a la administración pública antes del 19 de setiembre de 1957.

El Viernes se Reúnen los Obreros Panaderos

Pasado mañana a las 18 se llevará a cabo en la sede de la Sociedad Obreros Panaderos del Departamento Rosario, calle Laprida 1481, la asamblea general extraordinaria convocada por la entidad para la consideración de importantes asuntos vinculados con el gremio. Será tratado en dicha asamblea el siguiente orden del día: Lectura del acta anterior; Informe del delegado obrero e informe de la comisión directiva y fijación de fecha para la elección de autoridades.

Otorgaron la Inscripción Gremial al Personal de la Junta de Granos

Por una resolución que lleva el número 10.908 del Ministerio de Trabajo y Previsión, delegación Rosario, le ha sido otorgada la inscripción gremial, en el Registro de Asociaciones Profesionales de Trabajadores, de dicha Delegación Regional, a la Asociación del Personal de la Junta Nacional de Granos, de nuestra ciudad, con carácter de Asociación, cuyos afiliados se desempeñan en dicha dependencia y teniendo como zona de actuación la ciudad de Rosario y el departamento San Lorenzo.

TELEGRAFISTAS

La Asociación Argentina de Telegrafistas, Radiotelegrafistas y Afines seccional Rosario, hace referencia en un comunicado a la situación de los alumnos de la Escuela Técnica del [illegible] de Comunicaciones. Estima que significa una [illegible] impida concurrir a clases. La escuela —agrega la nota— es completamente ajena al conflicto, encontrándose entre los alumnos, varios comisionados de diversos distritos, que en la actualidad residen temporariamente en nuestra ciudad con el objeto de asistir a los cursos que en dicha escuela se dictan.

Con respecto a la responsabilidad por el abandono de un servicio tan esencial como lo es el que atienden los telegrafistas, AATRA expresa que "en vano trató ante las autoridades pertinentes se le permitiera colocar una guardia por turno, de personal especializado y afín, con el objeto de evacuar el tráfico de urgencia o gravedad, sin resultado, ya que se le negó terminantemente.

Por otra parte, ayer la seccional Rosario realizó una reunión informativa a la que asistió elevado número de afiliados. En relación con esta asamblea, se informó "el movimiento sigue sin variantes, fortaleciéndose a medida que pasan los días".

MUNICIPALES

El Sindicato de Trabajadores Municipales, comunicó los nuevos horarios de verano de los consultorios de sus servicios asistenciales. En el turno de la mañana, la Clínica General atenderá de 7.45 a 9.45; Respiratorias, de 10.15 a 12.15; Niños, de 10.30 a 12.30; Nariz, Garganta y Oídos, de 11 a 13; Traumatología, de 11 a 13. En el turno de la tarde, Clínica General atenderá de 14.15 a 16.45 diariamente y lunes, miércoles y viernes, de 15 a 17, y martes y jueves, de 17 a 19; Cirugía, diariamente de 14.45 a 16.45 y a las 18; Niños diariamente de 14.45 a 16.45 y de 17 a 19; Piel, diariamente a las 14.45; Urinarias, lunes y miércoles, de 16 a 18; Oculista, diariamente de 15 a 17; Nerviosas diariamente a las 13 en el consultorio del especialista; Ginecología diariamente a las 17.30.

Estos horarios comenzarán a regir a partir del 21 del corriente.

Nueva Dependencia de Oficina de Prensa

Desde la formación de la Oficina de Prensa de la Jefatura de Policía, la misma dependió directamente del titular de la repartición, quien debía controlar el funcionamiento de la misma, que —por la jerarquía que representa— lógicamente debía estar supeditada a órdenes directas del funcionario. En el día de ayer, la jefatura ha dispuesto que la mencionada oficina informativa pase a depender del jefe de Mesa General de Entradas de la repartición, desapareciendo esa supervisión que hasta el presente responsabilizaba el mismo jefe de policía.

Agasajarán a Dos ex Gerentes en la Asoc. de Comerciantes

Con motivo de haberse acogido a los beneficios jubilatorios el señor Domingo Truyols y alcanzado un meritorio ascenso y trasladado a la Capital Federal, el señor Atilio Scarabello, ambos gerentes de importantes establecimientos de la ciudad, la Asociación Comerciantes de Rosario les hará un agasajo consistente en un vino de honor que se realizará en el salón San Martín de la entidad, Buenos Aires 957, el día viernes 18 a las 19 y 30.

A este acto, asistirán especialmente invitados los Presidentes de las Cámaras adheridas a la Asociación.

La Cruzada Coordinadora Renovó sus Autoridades

La "Cruzada Coordinadora Rosarina" renovó sus autoridades por terminación de mandato. Presidente Dr. Raúl P. Quiroga; vicepresidente 1º, Dr. Bartolomé Sívori; vicepresidente 2º, Dr. José Deambroggi; secretario general, doctor Jorge W. Lagos; secretario de actas, Agr. Juan Manuel Castagnino; tesorero, Horacio Telesca; vocales, Ricardo Schellhas y Arq. Rafael Abaleron.

VENTA INAUGURAL. — Ayer inició con éxito sus ventas, Rosario Motor SRL (en formación), con local de ventas en calle Rioja 1419, casi esquina Corrientes, agente exclusivo de Motoar, consorcio distribuidor exclusivo para todo el país de motocicletas "Felina". La entrega de las unidades se hará a breve plazo, habiendo agasajado la firma concesionaria con un lunch a invitados especiales y representantes del comercio de nuestra ciudad.

EL COMITE INTERGUBERNAMENTAL DE MIGRACIONES EUROPEAS TRATO EL APORTE DE MANO DE OBRA PARA EL INTERIOR DE NUESTRO PAIS

El Comité Intergubernamental para las Migraciones Europeas de nuestra ciudad ha informado acerca de la VII Reunión del C.I.M.E. efectuada recientemente en Ginebra con la asistencia de los delegados de los 27 países que forman dicho organismo internacional. La delegación Argentina estuvo presidida por el Subdirector Nacional de Migraciones, doctor Julio López Mañán, quien expuso el pensamiento de su gobierno a favor de la inmigración de mano de obra calificada y semicalificada orientada hacia el interior del país, así como también a favor de varios proyectos de colonización ya estudiados entre los que se cuenta el de la colonia en "Melchor Romero". Pero los delegados de Argentina, Brasil y Chile insistieron en que se necesitan fondos para las obras de colonización los que de acuerdo con lo ya tratado anteriormente podrían ser subscriptos en forma tripartita, esto es por el país de inmigración, el de emigración y por el crédito especial norteamericano.

El Director del C.I.M.E., el Embajador norteamericano Harold H. Tittmann, anunció que deseaba retirarse de sus funciones, por razones de orden personal y solicitó al Consejo que designara a un reemplazante; sin embargo terminó la reunión sin que se nombrara sustituto por lo cual continuará el Embajador Tittmann en las funciones de Director. En el puesto de Subdirector que quedó vacante con la muerte del señor Pierre Jacobsen, fue designado por unanimidad un francés, el señor Barthelemy Georges Epinat, actualmente miembro de la misión permanente de Francia en las Naciones Unidas, encargado de los asuntos económicos y sociales.

El Consejo resolvió apoyar la instalación de artesanos en los países de América Latina para lo cual se les prestará ayuda económica a los inmigrantes con profesión, facilitándoles préstamos bancarios con garantía del C.I.M.E. y fondos internacionales, sistema que con ciertas variantes ya se aplica en Chile. En la última sesión se eligió el nuevo Comité Ejecutivo que quedó integrado por los siguientes países miembros: Australia, Bélgica, Canadá, Brasil, Alemania, Italia, Holanda, Estados Unidos y Venezuela. Se resolvió finalmente que la próxima reunión del Consejo se realizará en Ginebra en mayo de 1958.

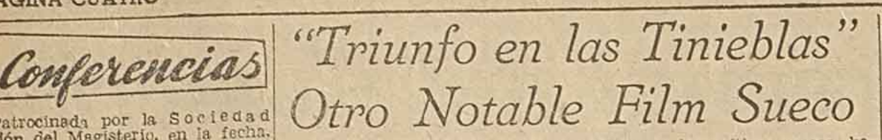

Conferencias

Patrocinada por la Sociedad Unión del Magisterio, en la fecha, a las 18 en la sede social de la entidad, Laprida 1433, ofrecerá una disertación la señorita Elisa A. Le Giordano. Desarrollará los siguientes temas: "Enseñanza de la lectura en el 1º inicial; Resultado de un ensayo; Aplicación de la lectura global". La proximidad de la prueba de oposición hace que la disertación de la señorita de Giordano, provoque interés entre los maestros que aspiran a ingresar en la docencia.

Colegio de Obstetras. — El Colegio de Obstetras de la 2ª Circunscripción de la provincia ha organizado para mañana una disertación de carácter científico, la que tendrá lugar a las 20 en la sede social de Santa Fe 1261, piso 2º. En tal oportunidad hará uso de la palabra el profesor doctor Julio E. Goenaga, quien abordará el tema "Dolor en el parto".

Plástica Argentina — El próximo sábado, en el local de la Biblioteca y Escuela de Mujeres de Rosario "Ramona O. de Colombres", 3 de Febrero 726, dictará una conferencia el pintor de nuestro medio Pedro Giacaglia. El tema de la misma será "Plástica, drama, intimidad en la plástica argentina". La disertación será animada con proyecciones luminosas de las obras de Horacio Butler, Raquel Forner y Raúl Soldi.

En Noviembre se Realizará el Salón Oficial Rosario

En el próximo mes de noviembre se realizará en el Museo de Bellas Artes "Juan B. Castagnino", el "Salón Oficial Rosario", en vista de ello, las entidades que agrupan a los artistas locales: Sociedad Argentina de Artistas Plásticos, Agrupación Refugio y Sindicato de Artes Plásticas de Rosario, han resuelto propiciar la candidatura de los jurados representantes de los artistas que forman parte del jurado de selección y premios. Al efecto han designado a los señores: Pintura, al señor Roberto R. Garay; Dibujo y Grabado, Luis Correale y escultura, los señores Domingo Cua… y Rogelio Segovia. Asimismo recuerdan a los participantes que tengan tres salones oficiales que el voto obligatorio deberán emitirse en tiempo.

Muestra Floral del Rosario Garden Club

El Rosario Garden Club, entidad de nuestra ciudad con secretaría en Victoria 119, barrio Fisherton, ha organizado la tradicional exposición floral de primavera, la que será inaugurada el 24 del corriente en el salón sito en calle Tucumán 1257, y que se ha … el … acontecimiento por el gusto y esmero que han sabido … los organizadores en la presentación de la muestra.

"Triunfo en las Tinieblas" Otro Notable Film Sueco

Una de las películas más elogiadas por los críticos suecos, habitualmente muy severos con la producción de su país es "Triunfo en las tinieblas", biografía del sabio Gustaf Dahlén, ganador del premio Nóbel de Física en 1912. La vida azarosa y ejemplar del gran ingeniero nórdico que revolucionara todos los sistemas de iluminación con sus inventos, está descripta en el film con genuina emoción y vigoroso dramatismo. La grandeza del esfuerzo realizado por el joven y humilde campesino, impedido de proseguir sus estudios en la edad más propicia, ha sido reflejada con acento que excede los límites del testimonio biográfico, para convertirse en una valiosa muestra de la épica individual. Así ha podido afirmarse que este film prolonga con admirable dignidad y modernos medios expresivos la línea de las grandes biografías cinematográficas, superando … del género por la autenticidad documental de su estilo y la humanidad de su dramatismo espontáneo.

EXITO POCO COMUN

Gosta Folke, uno de los más jóvenes directores de Suecia e integrante del grupo renovador del cine escandinavo junto con Bergman, Ekman, Logardt y otros, dirigió "Triunfo en las Tinieblas" sobre guión escrito por Gardar Sahlberg, Stig Söderberg y Rune Lindström. El esfuerzo de producción que significó esta película fue muy bien compensado pues obtuvo un éxito poco común en países como los de Inglaterra, Alemania, Finlandia, Dinamarca, Bélgica y Holanda.

Olof Bergstrom encarna magistralmente el ingeniero Dahlén y Eva Stiberg, su esforzada esposa, secundados por destacados actores de la escuela sueca: Gunnar Björnstrand (el conocido actor de "Lección de amor"), Ulf Johanson, Knudsen, Erik Strandmark, Gunnar Sjöberg y otros. Muy alabado es también el trabajo de Gunnar Fischer el admirado fotógrafo de "Juventud Divino Tesoro" y "La Sed", quien confirma sus dotes de inspirado compositor de imágenes, y la música de fondo de Erland von Koch, músico sueco, autor del famoso ballet "La Cenicienta".

Gustaf Dahlén, que falleció en 1937 hace de una vida pródiga en dramáticas alternativas, fué una mentalidad … y profundamente … de fe y su espíritu de nobleza …

Recital de F. Rinaldi

Auspiciado por el Club de Leones de nuestra ciudad, tendrá lugar mañana a las 19, un concierto de piano a cargo de la destacada pianista señorita Filomena Rinaldi el que se llevará a cabo en los salones del Jockey Club Rosario. El programa está integrado por composiciones de Mozart, Beethoven, Schubert, Albéniz y Chopin, Aguirre, Iglesias Villoud y Liszt.

La señorita Filomena Rinaldi es una pianista de ponderables antecedentes ampliamente reconocidos en nuestro país. A tal efecto se recordará que fue distinguida con una medalla de oro otorgada por la Secretaría de Cultura de la Municipalidad de Rosario. La institución patrocinante ha cursado invitación a sus asociados, para que concurran al aludido recital.

Inaugurarán Pasado Mañana las Peñas Bibliotecarias

La Asociación de Bibliotecarios Profesionales de esta ciudad, cumple pasado mañana 5 años de fecunda labor. Al celebrar tan grato acontecimiento, dejarán inaugurado el ciclo de sus "peñas bibliotecarias", presidiendo la sesión inicial, la señorita María del Carmen Antenna López, tratándose sobre el tema "La ubicación del libro en el espacio". Se invita a concurrir a todos los profesionales y estudiantes bibliotecarios que deseen participar de estas peñas. La misma tendrá lugar en la sede de la Asociación de Bibliotecarios Profesionales, calle 9 de Julio 1247 a partir de las 19.30. A las 21 será servido un vino de honor en el mismo … reservas de tarjetas por medio del teléfono Nº 32962.

Aspirantes a Maestros de Canto Rinden Examen

Hoy a las 8.30 se realizará el examen de oposición para las personas que se presentaron al concurso para el ingreso a la cátedra de Canto y Danza de las escuelas de la provincia. El mismo tendrá lugar en la sede del Consejo General de Educación, sito en calle Primera Junta 2877 en la ciudad de Santa Fe.

Reúnese en la Fecha la Cámara de Librerías

En la fecha a las 19.30 se reunirá la Cámara de Librerías y Anexos adherida a la Asociación Comerciantes de Rosario, en la sede de calle Buenos Aires 907. Serán tratados entre los asuntos del orden del día, la organización de los preparativos de los festejos del "Día del Librero" a efectuarse en breve.

DEBUTAN MAÑANA. — "Las Mulatas del Caribe", esculturales bellezas de color que integran la compañía de revistas encabezada por Amelita Vargas y Alberto Marino. Este elenco hará su debut mañana en la sala del Olimpo para presentar "Lluvia de satélites", espectáculo dividido en 16 cuadros.

En la Fecha se Estrenará la Película "Ricardo III"

Hoy estrenará el cine Radar la anunciada película de Laurence Olivier "Ricardo III". El film es una de las últimas creaciones que realizara en su vida Alexander Korda, a quien Gran Bretaña concediera el título de "Sir", no obstante ser extranjero en el reino. La película pertenece al sello London Films y s distribuida en nuestro país por David Goldberg Co.

ARGUMENTO E INTERPRETE

El argumento de "Ricardo III", basado en el célebre drama de Shakespeare, es una fiel versión del texto que fuera llevado tantas veces a las tablas. Luego de la coronación de Eduardo IV, su hermano Ricardo de Gloucester, hombre contrahecho de cuerpo y espíritu, comienza a tejer intrigas para apoderarse del trono. Las alternativas narran las maquinaciones que terminaron por llevarlo a la coronación y su posterior fin ocurrido en la batalla de Bosworth, donde Enrique Tudor consigue derrotarlo, y darle muerte. Laurence Olivier realiza una magistral interpretación del jorobado "Ricardo III", siendo acompañado en los demás papeles por Sir Cedric Hardwicke que encarna a Eduardo IV, Ralph Richardson en el papel de Buckingham y Claire Bloom en el de Lady Anne. Completan el reparto John Guilegud Pamela Brown, Mary Kerridge y Norman Wooland.

Un Artista Rosarino Inaugura una Muestra

En el local Nº 10 de la Galería César inaugurará esta tarde, a las 18.30, una exposición de pinturas el artista rosarino Jorge Martínez Ramseyer. La muestra cuenta con los auspicios de Amigos del Arte. Este pintor obtuvo el Primer Premio en el salón de Arte Moderno 1956, organizado por dicha entidad. Esta noticia constituirá para muchos una novedad en razón de que no se hizo pública en su oportunidad, no constando tampoco en la memoria y balance correspondiente a ese año.

"El Hombre Increíble"

En el cine Broadway será estrenada en la fecha la película de la Universal International "El hombre increíble" (The Incredible Shrinking Man). Protagonizan esta producción Grant Williams y Randy Stuart, a quienes secundan April Kent, Paul Langton y Raymond Bayley. Dirigida por Jack Arnold, y producida por Albert Zugsmith, está basada en un cinedrama de Richard Matheson.

EL ARGUMENTO

Scott Carey y su esposa Louise toman sol en la cubierta de un yate, cuando la zona es rápidamente invadida por una extraña niebla fosforescente. Algunas semanas más tardes Scott nota con el consiguiente asombro que su cuerpo va encogiendo, llegando a la conclusión los médicos que lo revisan que dicha anormalidad ha sido causada por la impregnación de su cuerpo por una lluvia radioactiva. Su tamaño va disminuyendo progresivamente y la prensa se encarga de divulgar su fantástica historia. Las alternativas diversas que le crean su nueva condición humana, constituyen el resto del film, que culmina con la recuperación de su estado normal.

Homenaje a León Fontova

La Asociación Wagneriana de Buenos Aires cierra su ciclo anual con los conciertos que organizara en homenaje al maestro Fontova. La penúltima formación del "Cuarteto de Buenos Aires", integrado por su director y fundador León Fontova y Carlos P. Félica, violines; Abel San Martín, viola y Florencio Gianneo violoncelo, actuó para la entidad que hoy, a cinco lustros de aquella fecha, rinde homenaje al viejo y querido maestro de varias generaciones de argentinos.

En efecto, el maestro León Fontova, juntamente con los citados compañeros de conjunto, subió al estrado de la Asociación Wagneriana en el Teatro Cervantes la noche del 7 de noviembre de 1932, ofreciendo, a un no muy crecido pero sí fervoroso núcleo de amantes de la música de cámara —¡cómo ha germinado aquella generosa semilla!—, un programa tan interesante desde el punto de vista musical como del de su sentido renovador, ya que incluía el hermoso "Cuarteto Nº 10", op. 74, de Beethoven; los avanzados "Rispetti e Strambotti", de Francesco Malipiero; las imaginativas variaciones sobre "The Londonderry Air", de Franck Bridge y dos expresivas obras de compositores nacionales: "Duerme un niño", del malogrado Enrique Casella y "Criolla", de Luis Gianneo, que siempre estuvieron representados los músicos argentinos en los programas del que fuera muy celebrado "Cuarteto de Buenos Aires" y en toda la actuación medisecular del cuartetista cuya memoria la Asociación Wagneriana tan merecidamente honra con estos conciertos.

"Odongo" en el Astral

Nada menos que el rol titular es el que desempeña Juma en "Odongo", película de la Columbia Pictures que se estrenará hoy en el cine Astral, con Rhonda Fleming y Mac Donal Carey en los papeles estelares, filmada en tecnicolor y cinemascope.

Juma es un simpático e inteligente muchachito de 12 años, dotado de un extraordinario talento para todo cuanto se propone. Oriundo del Africa, hizo su debut cinematográfico no hace mucho tiempo, al lado de Victor Mature y Janet Leigh en la cinta también Columbia, "Safari", probando desde el primer momento su genuino y soberbio talento interpretativo. Su vida es de por sí una novela: huérfano a los diez años, se convirtió en uno de esos niños de la calle, en Zanzibar; allí, en el muelle, esperaba los vapores y de vez en cuando servía de guía a los turistas. Uno de esos días, los productores de cine inglés, Irving Allen y Albert R. Broccoli se lo encontraron y quedaron tan bien impresionados con él, que se lo llevaron a Kenya para actuar en "Safari", e inmediatamente concibieron la idea de producir "Odongo", teniendo a Juma como inspiración. En 'Odongo, Una aventura Africana", Juma, en el rol titular, es de gran ayuda al cazador Macdonald Carey y a la doctora Rhonda Fleming.

Héctor Ruiz Díaz Actúa en "Amigos del Arte"

Amigos del Arte anuncia para esta noche, a las 21.45 en su local de calle Santa Fe 790 un concierto de piano a cargo de Héctor Ruiz Díaz. Después de varios años de ausencia reaparece este artista culto y sensible, que en repetidas oportunidades supo conquistar la estimación y el aplauso de nuestro público. Para este concierto, Ruiz Díaz ha formulado un interesante programa, en el que figuran obras de Cimarosa, Padre Rodríguez, Rameau-Landowska, Bach, Malipiero, Poulenc, Duparc, Mompou, López Buchardo e Infante.

EN LA COMEDIA. — Jean Paul Sartre, el célebre escritor francés cuya obra "A puerta cerrada" subirá a escena mañana en el teatro La Comedia, en la versión que ofrecerán Fernando Siro, Beatriz Bonnet y Marta Quinteros. La compañía por ellos integrada actuará por espacio de cuatro únicos días, despidiéndose el próximo domingo.

Veremos a Carmen Sevilla en una Producción Yanqui

"Pasión Gitana" (Spanish Affair), filmada en vistavisión y tecnicolor, es una producción Paramount cuyo estreno se anuncia para fecha próxima, en la que Carmen Sevilla, la atractiva estrella hispana aparece ante las cámaras de Hollywood. Producida por Bruce Odlum y dirigida por Donald Siegel, presenta hermosas vistas y clásicos parajes de la península ibérica. Madrid, El Escorial, Barcelona, la histórica Toledo, Segovia, etc., desfilan por la pantalla en escenas de fresca belleza.

AVENTURA EN ESPAÑA

La romántica aventura comienza en Madrid, en el museo del Prado. Allí se encuentran una joven secretaria y un arquitecto americano, a quien se ha encomendado la construcción de un hotel. La historia los lleva a través de ciudades, villas y playas en deliciosa travesía.

Carmen Sevilla es acompañada en el elenco de "Pasión Gitana" por Richard Killey, conocido actor de la pantalla y televisión norteamericana, el popular actor José Guardiola, Jesús Tordesillas, Juan Manuel Martín, Francisco Bernal, Rafael Farina y la especial colaboración de Julio Peña y José Nieto.

Bailes y canciones típicas alternan en esta espectacular y movida producción.

Noticias SOCIALES

REUNIONES

Té y Canasta

Continúan con todo entusiasmo los preparativos para el té, rummy y canasta que las Damas Protectoras del Hospital Carrasco realizarán en los salones del Jockey Club el 21 del corriente. Dados los fines benéficos de esta reunión, podemos adelantar que la misma contará como otras veces con la asistencia de numerosas señoras y señoritas de nuestros círculos.

—El señor Raúl Queblen Freytes y su esposa Da. Natividad Virgilli Tuggues ofrecerán el sábado una reunión en agasajo de las amistades de su hijo Raúl Gabriel.

—Con motivo de haber recibido las aguas bautismales los niños Miguel Angel Carminatti y Carlos Alberto Zini, sus abuelos ofrecieron una reunión a sus amistades.

DEMOSTRACIONES

Será agasajada el sábado en un cocktail la señorita María del Carmen Gutiérrez, que en breve contraerá matrimonio.

—Las amigas de la señorita Ester María Ferreyra la agasajarán en un lunch por su matrimonio, que se bendecirá próximamente.

COMPROMISOS

Prat-Caselli

Quedó formalizado el compromiso matrimonial de la señorita Ester Prat con el señor Rodolfo Caselli.

Lombardo Lucía - Cóvolo Campanile

En la mayor intimidad se concertó el compromiso de la señorita Olga C. Lombardo Lucía con el señor Miguel Cóvolo Campanile.

Dalla Marta Ricart - Grosso Lázaro

La señorita Nilda Elba Dalla Marta Ricart formalizó su compromiso matrimonial con el señor Salvador José Grosso Lázaro.

Riboldi Doino - Oyarzábal

El sábado se formalizará el compromiso matrimonial de la señorita Susana E. Riboldi Doino con el señor Pedro Tártaro Oyarzábal.

CASAMIENTOS

Contino - Costa

Se bendecirán en la iglesia San Francisco Solano el jueves, a las 11.30, los esponsales de la señorita Nelly B. Contino con el señor Juan Carlos Costa.

Serán padrinos de la ceremonia religiosa la señora María S. de Tucci y el señor Juan Costa.

Como testigos del casamiento civil firmarán el acta correspondiente, por ambos novios, los señores Rodolfo Haenhel y José Domingo Galván.

González - Solari

En la parroquia del Corazón de María se consagrará hoy, a las 21, la boda de la señorita Elma González con el señor Enrique M. Solari.

Apadrinarán la ceremonia religiosa la señora Ana J. Bardaro de Solari y el señor Juan Carlos Solari.

Suscribirán el acta ante el Registro Civil, por ambos contrayentes, los señores Juan A. Logera y Clemente O. Núñez.

Leguizamón - Casco

Mañana se consagrará en la iglesia San Francisco Solano, a las 20.30 la boda de la señorita Sara A. Leguizamón con el señor Raúl Casco. Serán padrinos de la ceremonia religiosa la señorita Adela Pasquina y el señor Enrique Leguizamón.

Como testigos del casamiento civil firmarán el acta correspondiente, por la novia, la señora Nelly Ciocca de Romero, mientras que por el contrayente lo hará, el señor Lorenzo Romero.

MISAS

Por D. Roberto C. White

Mañana a las 8 en la capilla del cementerio Del Salvador, se rezará una misa en sufragio del alma del señor Roberto C. White, al cumplirse el segundo aniversario de su lamentado fallecimiento.

Por D. Federico José Larrecochea

En la capilla de las Siervas de Jesús se oficiará hoy, a las 7, una misa para rogar por el eterno descanso del alma del señor Federico José Larrecochea.

Por D. Cayetano Rota

En la iglesia San Miguel Arcángel se rezará hoy, a las 8, una misa para rogar por el alma del señor Cayetano Rota, fallecido recientemente. Este oficio es dispuesto por la Cofradía de la Virgen del Carmen.

ENFERMOS

Guarda cama la señora Carmen R. de Filipini.

—Enfermo el señor Juan Carlos Funes.

—Restablecida la señorita Rosalía Peralta Giménez.

VIAJEROS

A Corrientes, el señor Oscar Echeverría.

—De la Capital Federal el señor Sebastián Lorenzo y la señora Lucía García.

—A Córdoba, el ingeniero Wenceslao de la Torre.

—De la Capital Federal el doctor Juan Carlos Recagno y su esposa Dª Ana María Bruno Ramazón.

—A Córdoba las señoritas Amanda y Sara Santamaría.

—A Mendoza el señor Antonio Carreras Fuentes.

NECROLOGICAS

SEM DORFMAN
Su fallecimiento

Hondo sentimiento de pesar produjo en el vasto círculo de sus relaciones la noticia del fallecimiento del señor Sem Dorfman, acaecido anteayer en nuestra ciudad. De espíritu de empresa, había logrado una posición destacada, revelando en todos sus actos la corrección de proceder que puso de manifiesto a su paso por la vida. Su desaparición deja un … vacío, pues era … sociedad podía … acción fecunda … festada en todo … que le tocó … jearse la simpatía de los que tuvieron ocasión de … cuentar su trato. … de sus restos, … el Cementerio … de manifiesto … ceso ha provocado … conocidas familias … medio.

CULTO EVANGELICO
VISITA DE UN ORADOR NORTEAMERICANO

En la fecha pronunciará su primer conferencia el eminente orador sagrado pastor D. C. Applegate; este distinguido orador es destacado dirigente evangélico en su país y pastor de la iglesia de Starkville, Estado de Mississippi, América del Norte, de donde es oriundo.

Sus mensajes de carácter religioso, tendrán lugar en el templo de la iglesia Evangélica Bautista calle José Ingenieros 1656, y continuarán durante los días 17, 18 y 19, siendo la entrada a estas conferencias absolutamente libre, y no se suspenden por mal tiempo.

TEATROS · CINES · VARIEDADES · RADIOS

TEATROS

LA COMEDIA. — Mitre y cortada Ricardone. T.E. 21607. Mañana 17, viernes 18, sábado 19 y domingo 20 del corriente, cuatro únicos días de actuación de la compañía de comedia Beatriz Bonnet, Fernando Siro y Marta Quinteros. Dirección: Alfredo Bettanin. Espect. por secciones.

Mañana, presentación de la compañía con dos secciones: primera sección a las 21 horas y segunda sección a las 23 horas con la mundialmente famosa comedia del no menos célebre autor francés, Jean Paul Sartre, "A puerta cerrada" (Prohibida para menores de 18 años). Audaz, valiente, real, fuerte... Dijo el conocido escritor católico Julien Green: "A puerta cerrada" es una obra extraordinaria. Hubiese podido escribirla un escritor católico sin cambiar mucho".

Funciones de esta compañía: mañana, y pasado mañana, dos secciones cada día, a las 21 y a las 23 hs.; sábado 19, tres secciones, a las 18, a las 21 y a las 23; y domingo 20, dos secciones, a las 18.30 y a las 22, siempre con el éxito mundial, "A puerta cerrada" Prohibida para menores de 18 años. Boletería abierta desde las 10, con localidades en venta para todas las funciones de esta Cía.

OLIMPO. — Av. Corrientes 1233. T.E. 48507. — Mañana jueves a las 20.15 y 22.15. Debut del sensacional espectáculo: Lluvia de satélites, en 16 coloridos cuadros, con la incomparable vedette Amelita Vargas, y el cantor nacional Alberto Marino, (la voz de oro del tango), con sus guitarristas, Báez, Delpino y Rodríguez; Las mulatas del Caribe, esculturales bellezas de color en sus danzas de fuego tropical, con acompañamiento de bongoceros y su cantante de color; Marfil Morales, dos maravillosas voces de América; Trío Charola, los ases de la risa con Anita Boedo, Raúl Parrone y Vicente Charola. La orquesta espectáculo Marimba Cuzcatlan con su música centroamericana, Bailes, música, alegría, color.

Viernes y demás días hábiles 2 funciones: 20.15 y 22.15. Sábado y domingo 3 funciones: 18, 21.15 y 23.15.

Precios populares: Platea $ 16, silla balcón $ 10, platea alta $ 8 c|imp. Entradas numeradas en venta en boletería habilitada desde las 10 hs.

CINES

ZONA CENTRO

GRAN REX. — San Martín 1129. T.E. 23805. — Refrigeración. Hoy, 2ª semana de éxito: Anastasia, en cinemascope. Cont. desde las 14 hs. Platea o pullman $ 5.90 imp. $ 1.50. A las 14, 16.25, 18.55 y 21.25 hs.: Variedad, Noticiario Fox y en cinemascope, Danzas Polovetzas corto musical en color de luxe; A las 14.35, 17, 19.30 y 22.10 hs.: en cinemascope: Anastasia, la princesa vagabunda, en color deluxe, c. Ingrid Bergman, Yul Brynner y Helen Hayes. (Sin restricciones).

Próxm.: en filmvisión: Las campanas de Teresa, en ferraniacolor, c. Laura Hidalgo y Jorge Rivier.

RADAR. — Córdoba 1130. T.E. 25858. Clima ideal. Hoy, la película del siglo Ricardo III, Laurence Olivier, Claire Bloom y Ralph Richardson. En vistavisión, color Cont. 13.30 $ 5.90 (Imp. 1.50) A las 13.30, 16.10, 19 y 21.45 Variedades e Historia del cinematógrafo, dibujo en vistavisión, color A las 13.55, 16.40, 19.25 y 22.10: en vistavisión, color Ricardo III, una película de alta jerarquía un film que nadie olvidará, Laurence Olivier, Claire Bloom y John Gielgud. Inc. menores 14 años.

Sábado trasnoche cinemascope: El precio del poder, Robert Taylor y Elizabeth Muller, cinemascope.

MONUMENTAL — San Martín 999. — T.E. 26289. — Hoy, último día del film en tecnicolor y cinemascope: Zarak. Cont. 14 hs. $ 5.90 imp. $ 1.50. 14, 17.20 y 20.40 hs.: La rubia fenómeno, Judy Holliday, Peter Lawford; 15.45, 19.5 y 22.20 hs.: en tecnicolor y cinemascope: Zarak, Víctor Mature, Anita Ekberg, Michael Wilding. (Sin restricciones).

Mañana, en film visión y ferraniacolor: La despedida, Miguel Aceves Mejía, Virginia Luque.

PALACE THEATRE. — Córdoba 1384. T.E. 3992. — Hoy, en cinemascope: Donaella, 3ª semana de éxito. En cont. 16 hs. $ 5.90 imp. $ 1.50. La suerte de ser mujer, (17.30 y 20.45 hs.), Sophia Loren, Charles Boyer; Donatella, en cinemascope y eastmancolor, (16, 19.15 y 22.30 hs.), un poema de amor culminó en la misma vida real de los intérpretes, con Elsa Martinelli, Gabrielle Ferzetti y Aldo Fabrizzi. Progr. inc. men. de 14 años.

Sábado en función trasnoche: La historia de mi pasado, primicia, en veri visión, con Julie Harris y Laurence Harvey.

IMPERIAL. — Avd. Corrientes 425. T.E. 77054. — Refrigeración. Cont. 16 hs. $ 5.90 imp. $ 1.50. 16 y 20.20 hs.: Mi reputación, con Bárbara Stanwyck, George Brent; 17.45 y 22 hs: Más allá de las lágrimas, todas las emociones humanas y las liviandades de una generación, cinemascope y colores, Tab Hunter, Dorothy Malone, Aldo Ray (inc. men. 14 años).

Martes: Más corazón que odio, vistavisión y colores, John Wayne, Vera Miles, dir., John Ford.

CORDOBA. — Córdoba 1147. T. E. 23024. — Cont. 14 hs. $ 4.50 imp. $ 1.25. (14 hs., 16.50, 19.45 y 22.35 hs.): La casa del ángel, magnífica expresión del nuevo cine argentino, con Elsa Daniel y Lautaro Murúa; (15.25, 18.20 y 21.10 hs.): Veraneo en Mar del Plata, con Los Grandes del Buen Humor. (Espectáculo inc. menores de 14 años).

Pxmo.: Las llaves secretas, apasionante enigma que conmovió a Scotland Yard, con Jack Hawkins.

CAPITOL. — San Martín 940. T. E. 23207. — Desde las 13, $ 5.90 imp. $ 1.50. A las 13.15, 17 y 20.45 hs.: Uno contra todos, por Gary Cooper, (sin restric.); A las 14,50 18,50 y 22.30 hs.: He muerto mil veces, en cinemascope y tecnicolor, por Jack Palance y Shelley Winters, (sin restric.).

Martes, Dennis Morgan en: Ciudad de venganza.

BROADWAY. — San Lorenzo 1239. T. E. 27299. Hoy, el extraño caso del hombre que se fue encogiendo poco a poco "El hombre increíble, en cinemascope, con Grant Williams y Rady Stuart. Cont. 16. $ 5.90 (Imp. 1.50) A las 17.30 y 20.50 en panorámica, color Falso orgullo, con Jeff Chandler, Jane Russell y Dan Duryea, a las 16, 19.15 y 22.30: en cinemascope El hombre increíble, para el hombre que se fue encogiendo poco a poco, el gato era un monstruo gigantesco, la araña un ser sobrenatural, con Grant Williams y Rady Stuart. Sin restricciones.

Miércoles en cinemascope: El precio del poder, Robert Taylor.

ASTRAL. — Rioja 960. T. E. 66562. — Hoy en cinemascope y tecn., estreno del film de aventuras: Odongo. Cont. 14 hs. $ 5.90 imp. $ 1.50. A las 14, 17.15 y 20.40 hs.: Esta es mi gente, en cinemascope y tecn., con Van Heflin y Joanne Woodward; A las 15.50, 19.10 y 22.30 hs.: Odongo, emoción, carcajadas y gran espectáculo en una notable aventura filmada en la selva africana, en cinemascope y tecn., con Rhonda Fleming y Macdonald Carey. (Esp. sin restricciones).

EL CAIRO. — Santa Fe 1120. T. E. 29180. — Hoy 2ª semana gran éxito: Lucrecia Borgia, tecn. y fransvisión. Cont. desde las 16 hs. Platea $ 5.90 imp. $ 1.50. Suc. Arg. A las 17.30 y 20.50 hs.: Furia de amor, un tema audaz tratado por primera vez con abierta franqueza, con Francoise Arnoul, Raimond Pellegrin, (proh. men. de 18 años); A las 16, 19.5 y 22.30 hs.: Lucrecia Borgia, tecn., fransvisión, la vida y amores de la mas peligrosa de las mujeres, un contacto con ella significaba la muerte (proh. men. 18 años), con Martine Carol, Pedro Armendáriz.

Próximo estreno: Los amores de Carolina, Martine Carol.

EMPIRE. — Av. Corrientes 842. T.E. 20891. — Cont. 16 hs. $ 5.90 imp. $ 1.50. A las 17.55, 20.5 y 22.15 hs.: Variedaes musicales; A las 16, 18.5, 20.20 y 22.30 hs.: en cinemascope y tecnicolor, Anastasia, la princesa vagabunda, la mejor producción de los últimos tiempos, c. Ingrid Bergman, Yul Brynner, Helen Hayes. (Sin restricciones). Mañana: La despedida, en filmvisión y ferraniacolor, c. Miguel A. Mejía.

HERALDO. — San Martín 828. T. E. 0444. Hoy, en cinemascope y tecnicolor: "Las alegres comadres de Windsor" con la orquesta filarmónica de la Metro. Cont. desde las 13 $ 1.50 imp. $ 0.65. Los dibujos en colores: "El marinero ranchero" Espaghetti; "Fantasías gatunas" Tom y Jerry. Los noticiarios estrenos: "NO DO Nº 555" y "De América Nº 83". La cómica de Charles Chaplin: "Falso Conde". Las variedades: "El genio del hogar" Peter Smith y "El actor de las caídas" Dave O' Brien. Y en cinemascope y tecnicolor: "Las alegres comadres de Windsor", magnífica. Viernes, 2 estrenos en cinemascope: "Patito emigrado" y "Aloha Nui".

ODEON. — Mitre 754. T. E. 29420 — Cont. desde las 14. Ent. $ 4.55 imp. $ 1.25. Hoy: Las pitucas mandan, una comedia audaz y provocativa en las alegres noches de París A las 14.15, 17.35 y 21 hs. La torre de Nesle, en tecnicolor, con la radiante belleza de Silvana Pampanini y Pierre Brasseur, (proh. men. 18 años); A las 15.55, 19.30 y 22.40 hs.: Las pitucas mandan, con las estrellas juveniles de Francia, Claudine Dupuis, Dominique Wilms y Louise Carletti. (Proh. men. 18 años). Sábado trasnoche: La isla de las mujeres desnudas, con la bellísima Alice Tissot, (proh. men. 18 años).

BELGRANO. — San Martín 1099. T.E. 21451. — $ 4.50 imp. $ 1.25. Cont. 13 hs. 14.50 y 19.40 hs.: Gesta de valor, tecn., con R. Scott; 16.20 y 22.30 hs.: La incógnita X, D. Gagger; 13. 17.40 y 22.30 hs.: Amores de un canalla, G. Sanders e I. de Carlo. (Progr. sin restricciones). Lunes super progr.: Una mujer en la niebla; Tarzán en la selva secreta; Sierra nevada.

ROSE MARIE. — E. Ríos 1264. T.E. 20286. — (Proyección amplis-cope). Continuado desde las 16 hs. Platea $ 4.50 imp. $ 1.25. Noticiarios Argentino y Español NO DO, 2ª semana triunfal de este maravilloso programa. 16, 19.10 y 22 y 30 hs.: Las aventuras del barbero de Sevilla, con la hermosa voz de Luis Mariano y la gracia andaluza de Lolita Sevilla; 17.30 y 20.50 hs.: Así es Madrid, lleno de encanto y desbordante humorismo plena de música y canciones, interpretadas por Susana Canales y José Suárez. (Sin restricciones). Próximo estreno: El amor de don Juan, en colores, con Fernandel y Carmen Sevilla.

SAN MARTIN — San Martín 657. T.E. 25520. — Hoy, dos estrenos exclusivos 1957: Maté a mi amante, con Ricardo Montalbán. La torre del crimen, con John Errickson. Cont. desde las 13 hs Platea $ 4.50 imp. $ 1.25. Not. Arg. Aguilas de la armada, en tecnicolor, extraordinaria de aviación, emocionantes aventuras de la última guerra mundial, con Sterling Hayden; Maté a mi amante, exclusiva, intensa película policial, con Ricardo Montalbán. La torre del crimen, estreno exclusivo, terror, suspenso, misterio. (Ultima vuelta a las 20 horas).

BRISTOL. — Maipú 1174. T. E. 22343. — Tres grandes películas en pantalla panorámica. Cont. 15.45 hs. $ 4.50 imp. $ 1.25. A las 15.45 y 20.45 hs.: El hijo pródigo, metroscope y tecn., Lana Turner, Edmund Purdom; 17.35 y 22.35 hs.: El estigma del arroyo, metroscope, la historia de una juventud licenciosa y turbulenta, Paul Newman, Pier Angeli; 19.35 hs.: Andy Hardy cowboy, Mickey Rooney. Sin restricciones.

AMBASSADOR. — San Martín 1860. T.E. 83226. — Exito: El niño y el toro, cinemascope en cont. 16 hs. $ 5.90 imp. $ 1.50. (17.35 y 20.50 hs.): El tonto público Nº 1, formidable éxito de risa, c. Red Skelton y Vivian Blaine. (sin rest.) (16, 19.10 y 22.20 hs.): El niño y el toro, cinemascope y tecn., con el astro infantil Michael Ray, Rodolfo Hoyos y Elsa Cardenas, en el drama laureado en Hollywood y que Ud. aplaudirá por su realización y las bellezas de sus corridas. (Sin restric.).

REAL. — Bv. Oroño 198. T.E. 92749. — Cont. de 16 hs. $ 4 imp. $ 1.20. Invasión del mundo, Richard Denning; Fuerte de gloria, tecnicolor, Rod Cameron; Noche de espanto, tecnicolor, Yvonne de Carlo, David Niven. (inc. men. 14 años).

Mañana: La casa del ángel, Elsa Daniel.

EL NILO. — Sarmiento 1328. T. E. 42727. — Hoy cont. desde las 16 hs. Platea $ 4.50 imp. $ 1.25. Extraordinario programa en pantalla panorámica. Suc. Arg. A las 19.20 hs.: Más allá del valor, con Víctor Mature y Lee Marvin; A las 16 y 20.45 hs.: Un llanto en el pantano, en tecn., con Jean Peters y Walter Brennan; A las 17 y 35 y 22.20 hs.: Las nieves del Kilimanjaro, en tecn., con Gregory Peck, Ava Gardner y Susan Hayward. Lunes: Viva el amor, Muy joven para besar; Mi amor brasileño.

ZONA NORTE

OPERA. — Av. Alberdi 620. T.E. 93277. — Cont. 16 hs. $ 5.90 imp. $ 1.50. Hoy en cinemascope y tecnicolor: El niño y el toro, un film lleno de ternura y belleza; (17.35 y 20.50 hs.): Regreso a la eternidad en Rkoscope, c. Robert Ryan y Anita Ekberg; (16, 19.20 y 22 y 40 hs.): en cinemascope y tecnicolor: El niño y el toro, premiada por la academia de Hollywood, c. Michael Ray. (Programa sin restricciones).

Lunes, inolvidable estreno en cinemascope y tecnicolor: Trapecio c. Burt Lancaster, Gina Lollobrigida y Tony Curtis.

SELECT. — Av. Alberdi 253. T. E. 92560. Cont. 16 hs. $ 4 imp. $ 1.20 El signo de Venus, Vittorio De Sica y Sofía Loren; Edad de ensueño, Aldo Fabrizi y Marina Vlady; La romana, Gina Lollobrigida y Daniel Gelin. (Progr. prohibido men. 14 años).

Desde mañana, la película nacional esperada: La casa del ángel, Elsa Daniel.

ZONA SUR

STAR. — 27 de Febero 1065. T. E. 80834. — Cont. de 16 hs. $ 4 imp. $ 1.20. (Sin restricciones). Novio a la vista, Isabelita Rey; Aeropuerto, Juanita Reina; Un caballero andaluz, tecnicolor, Jorge Mistral y Carmen Sevilla.

Mañana: Méjico de mis amores, tecnicolor, Ricardo Montalbán; Conspiración de silencio, tecnicolor, Spencer Tracy.

AMERICA. — San Martín 3227. T.E. 81138. — Cont de 16 hs $ 5.90 imp. $ 1.50. Hoy, cinemascope Trapecio A las 17.35 y 20 y 45 hs.: La noche del odio, J. Barrymore Jr. y J. Larring; A las 16, 19.5 y 22.20 hs.: Trapecio, cinemascope y color de luxe y T. Lancaster, G. Lollobrigida y T. Curtis.

Próximo estreno doble programa en cinemascope: El tonto público Nº 1, color, R. Skelton y V. Blaine; El niño y el toro, color, M. Ray y E. Cardenas. Inc. men. 14 años.

ASTORIA. — San Martín 3302. T. E. 83345. — Cont. italiano desde las 16 hs. $ 4 imp. $ 1.20. El regreso de Don Camillo, Fernandel; Torpedos humanos, Pierre Fresnay; Pan, amor y celos, G. Lollobrigida y V. De Sica. (Inc. men. 14 años).

ZONA OESTE

ECHESORTU. — Mendoza 3947. T.E. 98890. — Cont. 16 hs. $ 5.90 imp. $ 1.50. Hoy, doble programa en cinemascope y color de luxe. 17.45 y 21 hs.: Del destino nadie huye, cinemascope y color de luxe, Humphrey Bogart, Gene Tierney, Lee J. Cobb; 16, 19.10 y 22.20 hs.: Pasión indómita cinemascope y color de luxe, Tyrone Power, Susan Hayward Richard Egan. Inc. menores 16 años.

CERVANTES. — San Juan 2450. Cont. a las 16. Platea $ 5.20 c|imp. En panorámica: Solo a tu lado viviré, c. M. Schell; Mientras estés conmigo, c| M. Schell; Almirante Canaris, c. O. Hasse. Muy pronto Aventuras del B. Sevilla.

GARDEL. — Ov. Lagos 790. T.E. 99139. — Platea c|imp. $ 7.40. 15 y 45 y 19.50 hs.: El bandolero noble, tecn., Charles Coburn; 17 y 21 hs.: Crimen en las calles, pan., Sal Mineo; 18.30 y 22.40 hs.: El hombre del destino, tecn. y cinemascope, Joel McCrea. Lunes: Déjame solo, Jerry Lewis, Dean Marty.

RIVADAVIA. — Mendoza 3001. T. E. 91435. — Cont. de 16 hs. $ 4 imp. $ 1.20. Abott y Costello contra la momia, Abott y Costello; El robo del siglo, Tony Curtis y Julie Adams; El escudo negro, tecnicolor, Tony Curtis y Janet Leigh.

Mañana: Novia para dos, Lolita Torres; La casa del ángel, Elsa Daniel.

LUXOR. — Urquiza 4500. T.E. 93561. — Noche 20 hs. Platea $ 4 imp. $ 1.20. La casa 322, Fred McMurray, Dorothy Malone; Amor envenenado, en tecn., Stewart Granger, Jean Simmons, Stewart; Del río, en tecn., Sophia Loren, Gerard Cury.

Mañana: Me jugué la mujer; El tesoro del cóndor de oro; El círculo infernal.

NORMANDIE. — Salta 2955. T. E. 98339. — Hoy cont. desde las 15.45 hs. Platea $ 5.75 c|imp. Niños $ 5.20 c|imp. Extraordinario programa español en pantalla panorámica, sin restricciones. El pecador de coplas, A. Molina; Malvaloca, P. Rico, E. Segura; Morena Clara, Lola Flores.

VARIEDADES

ESTADIO NORTE — Avd. Alberdi y J. Ingenieros. T.E. 95200, boletería. Viernes, el deporte de moda: el catch can, con Bronislaw vs. D. Bonvenutto, además tres preliminares.

Sábado boxeo profesional, el campeón rosarino Miguel Agüero vs. Raúl Roldán.

RADIO

LT3 RADIO CEREALISTA ROSARIO

A las 7 Melodía. Inic. tranms. Mateando de mañanita; 7.40 Informa DEMOCRACIA; 7.45 Melodías modernas; 7.55 LR1 Radio El Mundo; 8 Y siga pidiendo; 8.30 Mundo de cristal; 9.30 Nuestro programa; 9.35 La hora de las ofertas; 10.30 ¿Que hacemos hoy señora?; 10.55 Mañanitas en Discolandia; 11.20 Cantares nativos; 11.25 Informa "Rosario"; 11.30 Jorge Vidal; 11.35 Habla Asoc. Tamberos; 11.50 Sorbos deportivos; 11.55 Ingredientes aperitivo; 12 Variedades musicales; 12.10 Informa "Rosario", 12.15 Miércoles en el deporte; 12.25 LR1 Radio El Mundo; 12.30 El tango y sus intérpretes; 12.48 Una melodía; 12.47 Cuadros musicales; 12.55 Una canción; 13 LR1 Radio El Mundo; 13.5 Semanario deportivo; 13.30 LR1 Radio El Mundo; 13.35 Música de órgano; 13.40 El mundo sigue su marcha; 13.45 Temas music. de América; 13.57 Comentario; 14 Exitos en el surco; 14.5 ¿Donde podemos ir hoy?; 1.10 Cotiz. Bolet. Ganaderos, Inform. Minist. Agricultura; 14.20 Y siga pidiendo; 14.50 El convoy de los recuerdos; 15.10 Así cantaba Gardel; 15.25 Momento musical; 15.30 LR1 Radio El Mundo; 15.55 Comentario; 16 Suplemento musical de N|Revista; 16.25 Jazz Parade; 16.30 LR1 Radio El Mundo; 16.55 Don X y su piano; 17 La hora de las ofertas; 17.35 Juan C. Palco; 17.45 Panamá jazz; 18 LT9 Radio Santa Fe; 18.10 Panamá jazz; 18.20 Charlas en el camino; 18.25 Cuarteto Gonzalito; 18.35 Panamá jazz; 18.40 Cto. Gonzalito; 18.50 Melodías modernas; 18.55 LR1 Radio El Mundo; 19.35 Boletín; 19.40 LR1 Radio El Mundo; 21.30 Esta vida que pasa; 21.35 LR1 Radio El Mundo; 22.35 Informa DEMOCRACIA; 22.40 Mundo de cristal; 23.5 Magazine deportivo; 23.25 Informa DEMOCRACIA; 23 y 30 LS10 Radio Libertad; 23.45 Comentario; 0.15 Variedades musicales; 0.30 Melodías.

"Nuestra Finalidad al Reformar la Constitución es Unir a Todos los Argentinos en su Carta Fundamental", Dijo Hardoy

Las Minorías Proponen Tratar Artículos Acerca de los Cuales Existe Coincidencia

Se Criticó las Actitudes de Excesivo Partidismo

(Viene de la pág. PRIMERA) cluyó en la constitución de Córdoba de 1826, que dependió de él.

Palacios contestó que Rivadavia en 1812 ya dijo que era necesario repartir las tierras entre los colonos, "con gran escándalo de la razón" y que en 1822 dictó la ley de enfiteusis, cuatro años anterior a la constitución de 1826. En esa ley se encuentran ya todos los principios indispensables para llegar a esta conclusión: "las tierras deben ser propiedad de todos los argentinos".

Agregó que por otra parte Rivadavia no tuvo influencia decisiva en esa Constitución, que no fué unitaria, sino mixta, y que influyó en la Constitución del 53, y donde estaban presentes destacadas figuras del momento. Agregó que con esto estaba contestada la interrupción. Recordó luego que Rivadavia hizo otras reformas, como la del clero, y con respecto a ello quería recordar que Rivadavia no era ateo, ni antirreligioso ante exclamaciones de la señora de Oyuela, el convencional Casás, interrumpió para decir que "ya que la señora de Oyuela consideraba que Rivadavia no era bien defendido, se nombrara otro defensor de oficio para Rivadavia". Siguieron a sus palabras risas de los convencionales.

Palacios agregó unas palabras de elogio a la señora de Oyuela, "por la que tengo gran respeto y aprecio".

Aclara R. Ghioldi

Seguidamente formuló una aclaración el convencional Rodolfo Ghioldi, quien preguntó a Palacios, si al referirse a que debía luchar en la Convención contra los que quieren entregar el petróleo, se había referido a todos los convencionales, lo que él no aceptaba.

Palacios contestó que no quería agraviar a nadie. 'El señor convencional sostiene ideas que yo repudio, pero no repudio al señor convencional".

Habla León

Seguidamente hizo uso de la palabra el convencional por el Chaco, señor León Luis Agustín, del radicalismo del pueblo, quien hizo una moción de orden que se cierre el debate y ponerse a trabajar.

Pese a algunos incidentes que se produjeron en la ocasión, se votó y aprobó por mayoría.

Ante el pedido del convencional bloquista Schaponis en el sentido de que se reconsiderara la medida, para poder expresar la posición de su bloque, se votó y aprobó.

Cuarto intermedio

Quedó entonces reabierto el debate, debiendo hacer uso de la palabra el convencional Hardoy. Pero antes se formuló una moción de pasar a cuarto intermedio por quince minutos, lo que se aprueba.

Actitud conservadora

A raíz del conflicto que se suscitó con la moción de cierre del debate, a la que se opusieron enérgicamente los conservadores, que querían seguir exponiendo su oposición al plan de trabajo fijado por la mayoría, quienes expresaron su protesta con airadas expresiones y golpes en sus bancas, se produjo momentos después el retiro del recinto de todos los integrantes del bloque del centro, a excepción de Mercado, que quedó en su banca. Inició el retiro Aguirre Cámara, siguiéndolo inmediatamente los otros diputados.

Poco después y habiéndose reconsiderado la medida de suspensión del debate, volvieron al recinto los conservadores ya que correspondía hablar a Hardoy. Fue entonces cuando se mocionó pasar a cuarto intermedio.

Durante ese cuarto intermedio los convencionales del centro expresaron mantener su actitud de retiro, reuniéndose sus miembros con el presidente de la Convención, señor Palacios Hidalgo y con el presidente del bloque radical, señor Albarracín Godoy, con quienes discutieron acerca de esa medida.

Se reinicia la sesión

A las 23.5 se reinició la sesión. Un convencional radical mocionó que se continuara el debate hasta terminar la lista de oradores y limitándose todos los oradores al tiempo estrictamente necesario.

Aprobada la moción, quedó en uso de la palabra Hardoy. Pero antes efectuó una aclaración Roberto, pidiendo ser incluído en la lista de oradores. Se acepta.

Habla Hardoy

El convencional conservador Hardoy expuso en primer lugar los principios fundamentales que se propugnan en su despacho de minoría, los que, dijo tienen como finalidad unir a todos los argentinos en la carta fundamental.

Seguidamente se refirió al proyecto de la mayoría criticando el régimen de tierras que en el mismo se propugna. Afirmó el derecho de propiedad, no contemplado en el texto. Señaló que el despacho es demasiado amplio e indefinido y permite para el futuro cualquier clase de interpretación; significa en sí la desaparición del derecho de la propiedad, con el que desaparece la base fundamental de la libertad.

Señaló la similitud de este proyecto con el artículo 40 "de la malhadada reforma de 1949", que sostiene principios similares.

Los servicios públicos

Dijo luego que el proyecto sobre nacionalización de los servicios públicos, tan genérico, indica una filosofía política de carácter colectivista.

Calificó de totalitaria la posición en materia de enseñanza, que significa avasallar el derecho fundamental de los padres e instaurar un nuevo monopolio. Esta actitud —dijo— puede motivar otra lucha religiosa, una nueva división en el país.

El presidente, Marini, pide que se ajuste al tema, por ser sus referencias relativas a la comisión de reformas y no al tema de la sesión. Hardoy afirmó estar en tema y [illegible]. Se produjo un cambio de palabras entre ambos, terminando la incidencia.

EN EL INDUSTRIAL Nº 4. — En el grabado puede apreciarse a un grupo de estudiantes pertenecientes a la Escuela Industrial Nº 4 que en las primeras horas de la madrugada de hoy intentaron ocupar dicho establecimiento en señal de protesta por la desjerarquización de algunas carreras, de acuerdo a lo establecido por el Código de Edificación. El comisionado municipal contempló en la víspera este problema, dándole una solución parcial al suspender momentáneamente y hasta nuevo estudio algunos de los puntos de este Código.

"Debe Haber una Sola Mayoría: la de los Argentinos", Expresó G. Iramain

Antecedentes históricos

Hace referencia a varios antecedentes históricos respecto al tratamiento del orden de temas en constituciones anteriores. Se refirió al tiempo con que se cuenta, 15 sesiones, que afirmó en la práctica sólo serán 11 ó 12, pues los convencionales radicales tendrán que ausentarse para asistir a una convención partidaria. Esta no es manera de tratar una reforma sustancial como la que se requiere.

Dijo que tampoco el estado espiritual de la convención no es el más propicio, puesto que el agravio surge a cada momento. Negó que su partido tenga intereses de sector. [illegible] afirmó el derecho [illegible]. Recordó que muchos congresos o constituyentes fracasaron por la insensibilidad de la mayoría. "Nosotros no venimos aquí a realizar la convención de la Unión Cívica Radical del Pueblo". Criticó la posición de intransigencia que, expresó, no era ciertamente una virtud.

Expresó luego que se incluyen temas, como la reforma del régimen de la tierra o la implantación del totalitarismo educacional, "con lo que se comprometieron en la campaña electoral los radicales", que no corresponden a los puntos incluídos en la ley de la reforma considerada necesaria.

Ante una manifestación de un [illegible]

Viajaron a Buenos Aires Ayer Varios Funcionarios

SANTA FE, 15 (C). — Viajaron a la Capital Federal, en el día de ayer, el ministro de Salud Pública y Bienestar Social, Dr. Wilfredo Miró Pla, en compañía del subsecretario de esa cartera, doctor Emilio Moreno, quienes efectuarán importantes gestiones vinculadas con las funciones en el citado ministerio provincial. [illegible]

convencional radical del Pueblo, [illegible] cuanto son responsables del prestigio de la convención, dijo que los conservadores no guiarán su actitud por el parecer de otros, sino por lo que dicte la propia conciencia. Para terminar refirmó que no es el petróleo la cuestión fundamental para ellos; hay otros problemas más fundamentales. Si no se hace la constitución con la voluntad de todos, será sólo la constitución de un partido.

De González Iramain

González Iramain hizo uso de la palabra a continuación. Dijo que se estaba nuevamente en discusiones, suscitando rencores y viejas rencillas, mientras golpean a la puerta mil amenazas contra el país. "No hemos aprendido a ser convencionales", agregó. "Parece que hubiera varios patriotismos; todos lo invocamos pero no nos entendemos en este momento para bien del país. Cada partido toma los temas que le parecen más agradables o beneficiosos para sus intereses políticos".

"Somos convencionales del pueblo argentino y no nos pertenecemos ni a nosotros mismos, sino a ese pueblo".

Recordó que la historia señala muchos casos de grandes renunciamientos de convicciones por el bien superior de la patria.

"Mayoría de número de un partido; minoría de otros partidos; aquí deberíamos ser una sola mayoría de argentinos".

Habla Belgrano Rawson

Belgrano Rawson, habló seguidamente. Respondió a algunas afirmaciones para dejar en claro la posición del bloque y la suya particular. Aludió a una afirmación de Repetto, en el sentido de que los conservadores no sabían [illegible] esta oportunidad [illegible] el concepto [illegible] aplicable a los [illegible] al sector mayoritario [illegible] todo se ve de [illegible] al de ese partido.

Refutó lo dicho por el presidente del bloque radical en el sentido de que la convención está amenazada por una "huelga parlamentaria" y su pedido de que los conservadores no se retiren. [illegible] Albarracín Godoy —dijo— está haciendo medicina preventiva, ya que no hemos dicho que nos retiraríamos"; eso sería [illegible] medicina curativa [illegible] que desde [illegible] ado rotundamente la mayoría de la Convención [illegible] aprobarse la [illegible] 3 y antes de [illegible]".

Acusó al sector mayoritario de [illegible] ese tipo de [illegible] al retiro de [illegible] minoritario y [illegible], para cernir [illegible] la convención, [illegible] propios intereses. [illegible] necesario no observar [illegible] esfuerzo más para [illegible] general para [illegible] ón del pueblo [illegible] político.

[illegible] necesario buscar [illegible] contacto de coincidencia, que son muchos.

[illegible] era su propósito [illegible] temas difíciles, [illegible] la Convención. [illegible] o a la moción [illegible] constituir una comisión [illegible] esa coincidencia.

Habla Aguirre Cámara

[illegible] Aguirre Cámara, quien aclaró que lo hacía a título personal. Señaló también que hablaría sobre el plan de trabajo, ya que no compartía la opinión de quienes trataron otros temas. Afirmó que le pareció muy bien que la Convención iniciara con el tratamiento de los derechos federales; que apoyaba también que luego se considerara el federalismo; que como segundo punto era un acierto. Agregó que el federalismo sólo tendrá solución institucionalmente.

Como tercer asunto los derechos individuales y cuarto el régimen electoral; dijo que sería prudente y sensato un cambio: como tercero la organización de los poderes y cuarto el régimen electoral. Afirmó al respecto la necesidad de un mejor equilibrio de los poderes. Más adelante

Aguirre Cámara Analizó el Orden de los Temas

[illegible] se expresó que debía fortalecerse la responsabilidad del organismo ante tantos intereses que pretenden entorpecer el adelanto del país.

El régimen electoral

Aludió luego al aspecto electoral, refiriéndose a la posición mayoritaria de querer institucionalizar el sistema de lista incompleta y la elección directa de presidente y vice. Ese es el motivo fundamental de la crisis que se avizora en la asamblea, y que debe superarse, apoyo para ello la moción de Ghioldi.

Expone Mercado

El convencional demócrata, Mercado, habló a continuación. Variando un concepto de Unamuno, dijo "a mí me duele la Argentina". Lamentó que el clima de la asamblea no sea el más propicio. [illegible]

Dijo que partidario de la reforma, pero que espera que esa reforma permita que la Constitución sea el instrumento del correcto desenvolvimiento institucional del país. Agregó que esa reforma debe afirmar cuatro principios: República, federalismo, libertad y bienestar económico. Esa sería la gran reforma histórica.

Confesó que tenía una gran desilusión. Si se aprueba el despacho de la mayoría, no habría solucionado el problema del federalismo. Lo habrá desjerarquizado, lo habrá complejado, en definitiva habría institucionalizado el "no federalismo".

Aclaración radical

Seguidamente el convencional radical Becerra rechazó la afirmación acerca de la intransigencia radical y su falta de comprensión. Destacó también la unanimidad de los sectores sobre algunos puntos que ahora se discuten.

Afirm que la posición radical es una posición progresista. No se desea volver al pasado; hay que mirar adelante.

Dijo que se habla de coincidencia democrática y que la única democracia es el respeto de la mayoría.

Interrumpió un convencional conservador quien afirmó que el radicalismo del pueblo no puede arrogarse la mayoría del pueblo.

Negó Becerra este concepto y siguió exponiendo refiriéndose a la discusión de los temas, diciendo que no era fundamental el orden de los puntos y no debía ser dificultad para la marcha de la Convención.

Rechazó la moción de formar una nueva comisión especial por ser un proceso dilatorio innecesario.

Habla González Bergés

El siguiente orador fue el conservador González Bergés. Dijo que el plan de trabajo fijado era en realidad un plan para no tratar. Agregó que [illegible] 15 para tratar artículos de vigencia transitoria que podrían redactarse en 15 minutos y en los otros 15 días se van a [illegible] entre ellos los que [illegible] la convención radical. Esta última afirmación motivó un agitado cambio de palabras con convencionales radicales.

Analizó el orden de los trabajos señalando algunos aspectos dilatorios, como las exposiciones previas del presidente y vice de la comisión redactora y de cada presidente de bloque, lo que —dijo— no sería sino un acto académico, sin carácter parlamentario. Remarcó los puntos fundamentales que quedan incluidos en esos últimos quince días, demostrando su trascendencia.

Analizó luego algunos puntos de las reformas de la mayoría, afirmando que no condicen con el concepto progresista que se quiere dar a la Reforma.

Rechazó la afirmación de que "el 31 de octubre naufragará la Convención por vencimiento de plazo" por cuanto ese plazo no tiene ya vigencia por resolución de la misma asamblea.

Refiriéndose a los cuatro puntos señalados por Rodolfo Ghioldi: como capaces de provocar un retiro de la Convención, afirmó que ninguno de ellos le causa problemas para permanecer en el cuerpo.

Señaló luego que si se pide más tiempo no es para escuchar muchos discursos, sino para analizar sin apresuramientos los graves problemas a tratar. "Yo no quiero tener que avergonzarme de la Constitución de mi país".

Expone Tourres

Al cierre de la presente edición comenzaba a exponer el representante de la Unión Cívica Radical bloquista, doctor León Tourres.

Investigan en Uruguay Actividades Peronistas

MONTEVIDEO, 15 (Exclusivo para A.N.I.A.). — De fuente autorizada se informó que el gobierno uruguayo seguirá investigando exhaustivamente las actividades del grupo de peronistas criollos y extranjeros que se agrupaban en el movimiento titulado "La Escoba".

La misma fuente expresó que en el curso de la semana se decretarían nuevos procesamientos a otros afiliados a "La Escoba", bajo la acusación de "asociación ilícita y subversiva".

En poder de las autoridades orientales se encuentra copiosa documentación, que permite afirmar sin lugar a dudas que los elementos acaudillados por el ex bombero Omar Díaz, ahora detenido, recibían fuertes sumas de dinero del ex dictador argentino, hoy prófugo en Caracas.

El "putch" de los "guardiaciviles" —que debía estallar en la madrugada del 6 del corriente—, fracasó estrepitosamente cuando la policía allanó la sede social de "La Escoba" y los domicilios de los complotados. Como se sabe, figuran entre los detenidos varios agentes inferiores de la Policía y marineros de la Prefectura Nacional.

El complot frustrado determinó asimismo, una severa vigilancia de los 1.062 peronistas exilados e internados en el Uruguay por entenderse que muchos de ellos mantienen relaciones con sus correligionarios uruguayos.

Los Efectos de los Vuelos de Aviones de Motor a Reacción

MOJAVE (California), 15 (INS). — Mientras "Sputnik", el hermoso Brummell del espacio estelar deambulaba socarronamente por el éter haciéndole guiños significativos a Venus, las fuerzas armadas de Estados Unidos buscaban —y encontraron— la palabra final acerca de las estruendosas repercusiones sónicas causadas por los aviones a reacción ya prácticamente pasados de moda.

Y la conclusión no debe sorprender a nadie: el ruido —esos truenos de manufactura humana producidos por las ondas de choque creadas por los aparatos que perforan la barrera del sonido— no pueden evitar, definitivamente...

Dos Cooperativas se Presentaron Para la Compra de 'La Epoca'

BUENOS AIRES, 15 (E). — De acuerdo con lo dispuesto por Decreto Ley 11.947/57, en el día de la fecha, a las 18 horas se efectuó en el local de la Intervención Liquidadora de Empresas Periodísticas y Afines, el acto público complementario del efectuado en horas de la mañana para que los oferentes de propuestas iguales pudieran optar por el aumento de sus cotizaciones.

La reunión se llevó a cabo con la presencia del Delegado de la Escribanía del Gobierno de la Nación, Escribano don Enrique Garrido y de los señores: Interventor Liquidador, general don Luis Rodolfo González; Secretario General, doctor José María Rivas; secretario Administrativo, Cap. de navío, Contador (R.A) don Juan Mariano Vivo (a cargo de la Secretaría Técnica Liquidadora); Consejero Jurídico, doctor Rodolfo R. Medina; Representante de la Contaduría General de la Nación, doctor Angel Rodríguez; Representante del Tribunal de Cuentas de la Nación, Contador Anselmo J. Muntaabsky, obteniéndose las siguientes ofertas:

Unidad Gráfica Nº 6 — Diario "La Epoca"

Cooperativa de Periodistas Argentinos (en formación) 60 millones 303.000 pesos.

Cooperativa "Mariano Moreno" de Periodistas Ltda. (en formación) 51.185.000 pesos.

Incidentes en una Escuela

Debido a que el decreto del comisionado municipal sobre la suspensión de algunos puntos del Código de Edificación, dado a conocer en la tarde de ayer no satisfacía plenamente el pedido de los estudiantes de la escuelas industriales, pasadas las 24 y hasta las primeras horas de la madrugada grupos de estudiantes pertenecientes a dichos establecimientos educativos se reunieron en las puertas y adyacencias de los edificios de todos los colegios industriales de la ciudad pretendiendo ocuparlos en señal de protesta. Esto prosperó momentáneamente en el Industrial Nº 5, ubicado en calle España entre Jujuy y Salta, ya que minutos después fuerzas policiales instaron a los alumnos a desalojar el local.

En el "General San Martín", de avenida Pellegrini al 250, apenas circuló la noticia, efectivos policiales rodearon el edificio impidiendo que el estudiantado se aproximara. Cerca de las 2 de la madrugada, estudiantes pertenecientes a las distintas escuelas industriales, representados por los delegados de cursos se reunieron resolviendo emplazar al comisionado municipal hasta las 17 de hoy para que de a conocer el decreto jerarquizando dentro del Código de Edificación especialmente a los técnicos constructores y demás carreras que se dictan en dichos establecimientos.

Está Reunida la Primera Convención Publicitaria

BUENOS AIRES, 15. (Exclusivo de A.N.I.A.). — Está reunida la Primera Convención Nacional de la Publicidad organizada por las asociaciones que integran la Federación Argentina de la Publicidad. La nueva industria tiene un ritmo de constante superación. El arte se conjuga con el trabajo manual para promover las ventas de mil artículos. Hoy en día nadie lanzaría al mercado un producto sin antes no consultar a los encargados de publicidad. En nuestro país se invierten en propaganda anualmente más de 2.500 millones de pesos y viven directa o indirectamente de la publicidad cerca de un cuarto de millón de personas.

LOS DESPACHOS

La Convención Nacional de la Publicidad, finalizará sus labores mañana, produciendo despachos sobre relaciones públicas, investigación de mercado y enseñanza de publicidad.

El creciente volumen de las inversiones publicitarias y la lógica competencia obligan a los expertos a la búsqueda de nuevos elementos para lograr el "impacto" en los mensajes de ventas y extraer mejores resultados. Ahora el publicitario debe poseer informaciones concretas sobre las características del artículo que tiene que anunciar, su forma de distribución en el mercado, en qué condiciones se hace frente a la competencia, a qué público "llegará" el producto. Esto último varía en la posibilidad económica del "cliente", su nivel cultural para precisar el "lenguaje" que debe utilizarse para el anuncio.

EQUIPO DE TECNICOS

Un perfecto equipo de técnicos trabaja en las agencias de publicidad, creando una nueva y pujante industria. Desde el investigador de mercado, hasta llegar al psicólogo, cada uno en su especialidad, permiten al publicitario interpretar el pedido del productor. Técnicos en "marketing", especialistas en medios, capaces de calcular el costo del centímetro por la cantidad de lectores posibles, periodistas (fabricantes de ideas), artistas y dibujantes, técnicos en cinematografía y radiotelefonía, integran un fabuloso equipo. Aparte de ellos, legiones de obreros, gráficos, pintores, fijadores de carteles, corredores de espacios, "managers" de artistas, etcétera, complementan el funcionamiento de una agencia.

Luz y Fuerza Apoya el Movimiento de los Ceramistas

El Sindicato de Luz y Fuerza de Rosario, ha emitido un comunicado refiriéndose al conflicto que mantienen los trabajadores ceramistas. El mismo expresa lo siguiente:

"Su lucha es la de todos: por contrarrestar la carestía de la vida, encauzada como primera medida en un aumento de $ 300 acondicionado a ser absorbidos por convenios internos sobre productividad.

A esta lucha fueron impelidos por la insensibilidad patronal manifestada, a dos meses de las tratativas, con el rechazo del pedido obrero. Más adelante expresan:

"Ello los ha llevado a iniciar paros progresivos a partir del día 14 hasta el 23 del cte., excepto los días 17, 18 y 19.

Este movimiento, como todos los auténticos movimientos proletarios, encuentra a los compañeros del Sindicato Obrero Cerámica, Porcelanas y Azulejos mancomunados y apoyados solidaria y moralmente por todos los obreros sindicalizados.

El Sindicato de Luz y Fuerza de Rosario, consciente de que esa lucha es la propia, apoya a los compañeros en conflicto por entender justa y noble su contienda por el derecho a defender el pan y el bienestar de la familia de los asalariados".

Califican de "Captura mal Recomendada", la Detención que se Dictó Contra P. Kelly

SANTIAGO DE CHILE, 15. (Exclusivo de A.N.I.A.). — A 16 días de la misteriosa y anunciada fuga del pistolero aliancista al servicio del peronismo, Guillermo Patricio Kelly, nada se sabe de su paradero. A través de estos 16 días, una acuciosa investigación que dirige un ministro sumariante —Eduardo Ortiz Sandoval— designado por el Pleno de la Corte de Apelaciones, promete establecer la forma en que se realizó la evasión y la posible participación de simpatizantes peronistas y de funcionarios de prisiones.

ACTUAL PARADERO

Pero de lo que no se tiene ni la más remota idea es del actual paradero del fugitivo. A Kelly "se lo tragó la tierra", pero su tranquila fuga, carente de toda espectacularidad, ha dejado detrás de sí una verdadera conmoción. Periodísticamente, fue necesario un satélite artificial girando alrededor de la tierra para eclipsar la noticia de la fuga. Sólo la aparición del fanático nacionalista argentino lo volvería a su estado de "astro", para brillar otra vez fugazmente en las primeras planas de diarios y revistas.

NUMEROSAS CRITICAS

Entre las numerosas críticas que se hacen a los funcionarios policiales encargados de la búsqueda del delincuente, una de las mayores es la relacionada con el volante distribuído en todo Chile recomendando la captura de Kelly. Al respecto el semanario "Vea" con el título de "Captura mal recomendada", dice lo siguiente: "Con la firma de Octavio Duffau San Martín —reemplazante de Muñoz Monge—, la Dirección General de Investigaciones encarga la detención de Guillermo Patricio Kelly mediante un volante (la revista reproduce parte del mismo). La circular en cuestión, que lleva el Nº 31, ha sido objeto de los más ácidos comentarios en los círculos policiales y judiciales. El motivo del "pelambre" surge de la misma circular, que lleva una foto mediante la cual nadie jamás podría reconocer al evadido de la Penitenciaría de Santiago. El Kelly de la foto no refleja ninguna de las características que podrían facilitar el reconocimiento del presidente de la Alianza Libertadora Nacionalista. Y hay más. Como únicos datos para que el personal de Investigaciones de todo el país logre individualizar a Kelly, se dan los siguientes: Argentino, de 36 años, 1.70 m. de estatura. Pero, según apuntan las críticas, estos tres datos son "adornados" con otros que de nada sirven para la identificación de Kelly. ¿De qué sirve, se preguntan, el que sea casado con Beatriz Celsa y que haya nacido un 29 de julio? ¿En qué se le puede notar? A Kelly, en la circular, le adjudican 1.70 m. de estatura y el título de periodista. La estatura está abultada, y lo de periodista no sólo no le corresponde, sino que tampoco es dato para proceder a su identificación. ¿Y el color del pelo?; ¿de la tez?; ¿de los ojos? ¿El tamaño de la boca y la forma de la nariz? La policía no tiene idea de estas insignificancias. Obligadamente ha de resultar sospechoso que el señor Duffau San Martín "encargue y recomienda en forma especial" (¡bien especial!) la detención del fugado sin aportar verdaderos datos de su filiación.

LA BUSQUEDA

Mientras tanto, la policía ha ordenado la búsqueda y detención de tres sujetos que tuvieron activísima participación en la fuga de los seis jerarcas peronistas de la cárcel de Río Gallegos, el 18 de marzo de este año. Se trata del guardiacárcel Juan de la Cruz Ocampo Espinoza, chileno, de 43 años, jefe de la guardia de la prisión de Río Gallegos la noche que fugaron los seis jerarcas peronistas, quien huyó con ellos y llegaron juntos a Punta Arenas. Después permanece escondido, pero siempre en contacto con los jerarcas peronistas. Manuel Araujo García, argentino, despachante de aduana de Jorge Antonio. Es él quien tenía preparado el coche Ford en la puerta de la cárcel de Río Gallegos y llega con los evadidos a Punta Arenas. Ahora desapareció de los lugares que frecuentaba en Santiago. El tercer sujeto es Vicente García Rey, argentino, de la policía peronista y colaborador de Kelly en los días en que la Alianza Libertadora Nacionalista controlaba las calles de Buenos Aires.

No Expenderán Vino en Salta los Días Domingos; Resolución

SALTA 15 (S). — Al cabo de un estudio realizado para determinar las causas del ausentismo obrero en algunas faenas, especialmente agrarias en el Valle de Lerma, se ha llegado a una curiosa comprobación. En las semanas que se autorizó el expendio de vinos y otras bebidas alcohólicas en días domingos, el ausentismo al trabajo el día lunes, fue alarmante, mermando en cambio al prohibirse tal venta en las fechas festivas. Ahora, la venta de bebidas alcohólicas en día domingo ha quedado totalmente prohibida.

en estos días... llega V.F.

Canal Paralelo del Río Bermejo

En una nota anterior nos habíamos ocupado de los detalles generales que integran el plan de construcción de los canales del río Bermejo. Luego de bosquejar el llamado a licitación de la Comisión nacional que entiende su ejecución, pasamos a la reseña del primero de los dos canales previstos, denominado Paralelo del Bermejo, cerrando el comentario en la regulación eficiente de las aguas que permitirá el embalse del dique de Orán.

Corresponde añadir en tal sentido que como el canal paralelo tiene —desde su punto de partida en las cercanías de Orán hasta su desembocadura en el río Paraguay —244 metros de desnivel, para posibilitar su navegación será necesario construir 28 esclusas, en todas las cuales se proyecta instalar pequeñas usinas hidroeléctricas de una potencia aproximada a los 5.000 kilovatios. Se estima que el conjunto de estas plantas hidroeléctricas dará una producción anual de energía de 450 millones de kilovatios, mientras la gran central hidroeléctrica de Manuel Elordi alcanzará una producción de 600 millones de kilovatios.

La energía de la gran central

Es interesante destacar que la energía de la gran central será transportada hacia Tartagal y las ciudades de Salta y Jujuy, en tanto que la generada en las pequeñas usinas se consumirá localmente hasta que se proceda a la interconexión de las centrales. Se prevé para una segunda etapa la construcción de embalse en río Pescado, la Junta de San Antonio y en Aguas Blancas —cerca del puente internacional a Bolivia que atraviesa el Bermejo—, cuyos potenciales eléctricos en conjunto equivalen al del embalse de Orán.

Se estima que a los pocos años de inaugurado el canal, el movimiento de cargas de Orán a Barranqueras y viceversa, alcanzará a unos tres millones de toneladas integradas en su mayor parte por el tráfico descendente de petróleo y minerales diversos. El transporte se efectuará con barcazas tipo standard", que serán arrastradas en tándem, desde las orillas y a lo largo del canal, por tractores. Una vez ganado el Paraná, en Barranqueras, se originarán convoyes que continuarán su navegación por el sistema de empuje.

Previendo las necesidades del servicio de cargas del canal, se proyecta ya construir en el curso de los próximos diez años, en los astilleros nacionales 200 barcazas de 1.000 toneladas de porte, las que demandarán una inversión de 900 millones de pesos.

Debe señalarse que la apertura del canal significa abrir el puerto de Buenos Aires —a través de la navegación por el río Paraná—, no sólo para la producción del norte argentino sino también para la de Chile y Bolivia a través de la combinación ferro-fluvial. Con Chile, especialmente, a través del ferrocarril de Salta a Antofagasta se logrará la vinculación comercial del Pacífico con el Atlántico por medio de una vía más directa y tal vez más económica para el tránsito de ciertas mercaderías que la ruta del estrecho de Magallanes. La vinculación con Bolivia sería establecida por intermedio del ferrocarril a Santa Cruz de la Sierra.

Proyecciones inigualadas

La apertura de los canales y la subsiguiente irrigación de una franja de terreno que se estima cubrirá 30 kilómetros a ambos lados de su cauce, permitirá implantar nuevos o extender valiosos cultivos de tipo industrial, tales como la caña de azúcar, algodón de fibra larga, arroz, tabaco, etc. y toda la línea de producción de clima tropical o subtropical de la fruticultura y horticultura. La abundancia de energía eléctrica permitirá industrializar en la zona la mayoría de esos productos, lo que abrirá un proceso de industrialización para todo el Noroeste argentino de insospechadas proyecciones como elemento creador de riqueza. Ello traerá aparejado, sin duda, un notable mejoramiento del nivel de vida de sus habitantes.

He aquí referida, a grandes trazos, la obra de canalización del río Bermejo. Se ha dicho que la realización de este extraordinario proyecto no sólo permitirá dar vida propia a grandes zonas argentinas, sino que también incrementará la economía de los países limítrofes. En ese orden la obra alcanzará proyecciones inigualadas, cuya trascendencia última supera el cálculo de nuestros días. Esperemos que el tiempo y los hombres hagan posible la ejecución de este plan, verdadero orgullo para los argentinos.

El Gasoducto y sus Costos

BUENOS AIRES, 15 (Exclusivo de A.N.I.A.). — El contrato de mayor trascendencia firmado entre el Estado con un consorcio privado ha sido suscripto en Yacimientos Petrolíferos Fiscales. Por el mismo, se adjudica a Tipsa S.A., la ejecución de las principales obras del plan de reactivación de la empresa fiscal, por un monto aproximado de 180 millones de dólares, es decir, al cambio libre unos 7.200 millones de pesos.

El consorcio Tipsa S.A. adquiere el compromiso de iniciar dentro de 5 meses y concluir 24 después la construcción del oleoducto Campo Durán-San Lorenzo (Salta); el gasoducto Campo Durán-Buenos Aires y una planta de tratamiento en Campo Durán para separar el propano y el butano del gas natural de los yacimientos salteños.

La primera de las obras nombradas (el oleoducto) tiene ya un tramo concluído, que es el que abarca de Campo Durán a Pichanal y se trabaja desde este último punto a Tucumán, desde donde deberá hacerse cargo la firma argentino-norteamericana. El oleoducto permitirá transportar 9.000 metros cúbicos de petróleo por día y el gasoducto a la metrópoli 3.500.000 metros cúbicos diarios de fluído.

La firma del documento entre la empresa estatal y el consorcio Tipsa S.A., estuvo a cargo del titular de Y.P.F., ingeniero Alfredo Intzaurgarat por una parte y los ingenieros Mario L. Villa y Enrique P. Canepa por Tipsa, y por la Fish Engineering Cº y la North American Cº (asociadas a la Tipsa para la realización de estos trabajos) los ingenieros Ray Fish y Virgilio Stark.

El costo del presupuesto es 180.000.000 de dólares, será pagado el 25 % en pesos argentinos y el 15 % en dólares y el resto en divisas europeas en el término de 6 años.

Exportación de Granos Realizan Desde Quequén

NECOCHEA, 15 (S). — Intenso tráfico marítimo se está registrando en el puerto de Quequén, donde numerosos barcos están cargando cereales con destino a Europa y Brasil. En los últimos días salieron el "Italvega", con 8.000 toneladas de trigo para Italia; el "Ecuador", con 1.000 toneladas de avena, para Alemania; el "Anna G", con 2.800 toneladas de trigo para Brasil y el "Luxemburgo", con 5.000 Tn. de trigo para Alemania. En los próximos días también zarparán, con cereales, el Río Belgrano, el "BDT 7", el "Harrier" y el "Minuano".

"EL HOMBRE DE LA CONSTITUCION"

Producto de una paciente búsqueda en cartas privadas, documentos públicos, periódicos de antaño y fragmentos de las "Memorias" inconclusas del biografiado, José López Rosas acaba de editar en Santa Fe un extenso y meditado estudio sobre la obra y la personalidad de Juan Francisco Seguí, llamado en este caso "El hombre de la Constitución".

Desde el nacimiento ocurrido en 1822, pasando por la vacilante juventud "que demora mucho en elegir camino", hasta el final de su carrera pública, el libro muestra la trayectoria de una vida plena de fervor cívico que adquirió relieves excepcionales en los momentos más difíciles que debió superar el Congreso Constituyente de 1853.

En ese Congreso de trascendencia impar en la historia constitucional argentina, el discurso de Juan Francisco Seguí "breve y macizo", decidió la aprobación en general del proyecto de Ley Fundamental "cuando la irresolución parecía ganar a todos". Como resultado directo de sus palabras, nuestra Carta Magna fue sancionada por aclamación.

Luego de la Convención de 1853, Seguí prosiguió su labor de periodista hasta que los acontecimientos de 1860 le dieron motivo, en ocasión de la reforma a la Constitución del 53, de exponer brillantemente sus ideas. Entonces, dijo el orador: "Cuando las leyes de carácter fundamental se violan impunemente por los que mandan o por los que obedecen, la enfermedad no está en su texto, sino en el organismo material y moral de la sociedad en que ellas rigen...".

"...Para esa enfermedad, los artículos más o menos claros no son el remedio, sino la propaganda eficaz aunque lenta de las buenas doctrinas que moralizan costumbres y levantan de la esfera común las ideas sobre libertad, obligaciones y derechos...".

En estos días en que la Convención de Santa Fe ha ratificado la vigencia plena del Estatuto Político de 1853, con sus reformas del 60, del 66 y del 98, confirmando la decisión adoptada oportunamente por el gobierno provisional, nada más oportuno que el recuerdo hacia quienes como Juan Francisco Seguí, lucharon en bien de la Constitución Argentina.

SEIS POTRILLOS Y UNA SOLA POTRANCA HAN SIDO RATIFICADOS EN EL PREMIO "COPA ROSARIO"

ANDA MUY BIEN. — La Inglesa, que anteayer realizó uno de los mejores ejercicios de la mañana, recorriendo mil metros en 1'1", con acción muy lujosa, con lo que demostró hallarse completamente recuperada en sus mejores formas. La pensionista de Carlos A. Varela, figura anotada en una de las condicionales del domingo próximo y no cabe duda que ha de tener lucida participación.

El Jockey Angel Baratucci Supera en Doce Triunfos a Orestes Cosenza

No hubo cambios en la estadística de jockeys ganadores, ya que el puntero y el segundo se anotaron un buen par de victorias en la reunión última. Angel Baratucci llevando al triunfo a Parabólico y Alambrín y Orestes Cosenza dirigiendo a Erata y Patotero II. De esta manera se mantiene la diferencia de doce victorias a favor de Baratucci, que está en camino de ganar por sexta vez consecutiva la estadística.

Seguidamente damos la lista completa de los jockeys ganadores en lo que va del año:

ANGEL BARATUCCI	80
Orestes Cosenza	63
Tomás Mernies	50
Juan F. Funes	22
Guillermo Quevedo	19
Nillo Quinteros	11
Alfredo Pereyra	10
Rafael Víctor Ledesma	9
Raimundo J. García	8
Roberto Ferreyra	7
Enrique J. Sauro	7
Juan M. Farías	6
Domingo Piazza	6
José Suárez	4
Carlos Vadala	4
Alberto J. Bordalonga	3
Roberto J. Gutiérrez	3
Juan Ledesma	3
Ramón Aguilera	2
Máximo Giles	2
José Martín	2
Juan Miguel Ledesma	1
Oscar Mangona	1
Acelio S. Pino	1
Juan Orayen	1
Víctor Revirìego	1
Ramón Royo	1
Humberto Taborda	1
Higinio Vázquez	1
Juan Villegas	1

Falluta Fue Llevada de Vuelta a Santa Fe

Ha sido llevada al hipódromo santafesino la potranca Falluta, pensionista de Victoriano Rodríguez que tuvo un lucido desempeño el domingo anterior, en la arena del Independencia ya que tras seguir el tren de la puntera Tarima finalizó 3ª a escasa diferencia de quienes la precedieron.

La descendiente de Capataz pasa por un buen momento en su preparación y será preparada convenientemente para hacer una nueva intentona en nuestro medio donde —a no dudarlo— será carta firme a la victoria dada la marca brillante cumplida en pos de Muy Contenta y Tarima.

Cosenza Viajará el Jueves a Bs. Aires

Con destino a Buenos Aires, viajará el próximo jueves el destacado látigo local Oreste A. Cosenza con el fin de ejercitar a los caballos de Nicolás Berazategui. En efecto, el "Colorado" trabajará en dicha oportunidad a Camba Cuá y Esclaro, recientemente vencido por Santucho, que reaparecerán en las próximas reuniones bajo la conducción de Cosenza.

Finalizada dicha misión, el eficaz jinete volverá a nuestro medio donde cumplirá con sus compromisos de monta para la reunión del domingo próximo.

EDICTOS JUDICIALES

El señor Juez de Primera Instancia de la Séptima Nominación de Rosario, llama a los herederos, acreedores o legatarios de don RAUL YARZEMSKY por quince días para que comparezcan a este Tribunal a hacer valer sus derechos. Rosario, setiembre 30 de 1957. Juan Carlos Medoux, secretario. I. 2|10|57-17|10|57.

Por disposición del señor juez de Primera Instancia en lo Civil y Comercial de la Séptima Nominación, doctor Héctor Raúl Trinch, por los presentes edictos que se publicarán por 10 veces durante el término de 15 días, se llama a los acreedores o personas que se consideren con derecho sobre los bienes de la Sociedad de Caridad y Asistencia Social de Casilda para que comparezcan a este tribunal a hacer valer sus derechos en el juicio de vacancia y liquidación de la aludida sociedad que ha sido instaurado ante ese tribunal. Rosario, 26 de septiembre de 1957. Juan Carlos Medoux, secretario. I. 1º|10 V. 16|10|57.

El señor Juez de Primera Instancia de la Segunda Nominación de Rosario, llama a los herederos, acreedores o legatarios de don JOSE STAFFOLANI, por 15 días para que comparezcan a este Tribunal a hacer valer sus derechos. Rosario, 18 de junio de 1957. Carlos Alberto, secretario. I.2|10|57-V.17|10|57.

El señor Juez de Primera Instancia en lo Civil y Comercial de la Segunda Secretaría, llama a los herederos, acreedores o legatarios de doña LUCIA TESTA ó LUCIA TESTA DE DILIBERTO, por quince días para que comparezcan a este tribunal a hacer valer sus derechos. Rosario, 1º de octubre de 1957. Marcial H. Videla, secretario. I.3|10|57-V. 24|10|57.

El señor Juez de Primera Instancia de la Séptima Nominación de Rosario, llama a los herederos, acreedores o legatarios de doña MARIA JUAN DE JORGE ó MARIA JUAN de JORGE, por quince días, para que comparezcan a este Tribunal a hacer valer sus derechos. Rosario, octubre 2 de 1957. Antonio Casiello, secretario. I.3|10|57-V.21|10|57.

El señor Juez de 1ª Instancia de la Segunda Nominación de Rosario, llama a los herederos, acreedores o legatarios de doña Angela Mirabelli de Marani por quince días, para que comparezcan a este Tribunal a hacer valer sus derechos. Rosario, 4 de octubre de 1957. Carlos L. Alberto, secretario. I.9|10-V.29|10|57.

El señor Juez de 1ª Instancia de la 7ª Nominación de Rosario llama a los herederos, acreedores o legatarios de don Antonio Zorzin por quince días para que comparezcan a dicho Tribunal a hacer valer sus derechos. Rosario, octubre 4 de 1957. Félix Antonio Casiello secretario. I.9|10-V.29|10|57.

El señor Juez de 1ª Instancia en lo Civil y Comercial de la 2ª Nominación de la ciudad de Rosario, llama a los herederos, acreedores, o legatarios de don José Cartagnoli por 15 días, para que comparezcan a hacer valer sus derechos ante este tribunal. Rosario, setiembre 27 de 1957 Carlos L. Alberto, secretario. I.10|10-V.30|10|57.

Por disposición del Señor Juez de 1ª Instancia en lo Civil y Comercial de la 2ª Nominación de la ciudad de Rosario, el secretario que suscribe llama a los herederos, legatarios y acreedores de don Carmelo Juan Dionisio Romero por quince días para que comparezcan a este Tribunal a hacer valer sus derechos. Rosario, octubre 3 de 1957. Marcial H. Videla. I.10|10-V.30|10|57.

El señor Juez de 1ª Instancia de la 7ª Nominación de Rosario llama a los herederos, acreedores o legatarios de don Luciano Rodríguez, por quince días, para que comparezcan a este Tribunal a hacer valer sus derechos. Rosario, 1 de octubre de 1957. Félix Antonio Casiello secretario. I. 14|10 al 4|11|57.

El señor Juez de 1ª Instancia de la 2ª Nominación de Rosario, llama a los herederos, acreedores o legatarios de don Ricardo Emilio Di Tomaso, por diez veces durante quince días para que comparezcan a este Tribunal a hacer valer sus derechos. Secretaría, 10 de octubre de 1957. Carlos L. Alberto, secretario. I. 14|10 al 4|11|57.

Por disposición del señor Juez de Paz Letrado de la Segunda Sección Doctor Oscar Rodríguez Gurruchaga el Secretario que suscribe hace saber que en los autos caratulados: "JOSE FARRE contra JOSE CURRAS y MARIA N. C. de CURRAS — Cobro de pesos", se ha dictado el decreto del tenor siguiente: "Rosario, 23 de setiembre de 1957. Informando verbalmente el Actuario que la parte demandada no ha comparecido a estar a derecho, declárasele rebelde y sin dársele representación. Notifíquese, por edictos que se publicarán en el "Boletín Oficial" y diario DEMOCRACIA, por el término de ley. Rodríguez Gurruchaga — Carmonze. Lo que se hace saber a sus efectos a los 9 días de octubre de mil novecientos cincuenta y siete. Isidoro [illegible], secretario. I.16|10 al 17|10|57.

El señor Juez de 1ª Instancia de la 5ª Nominación de Rosario, llama a los herederos, acreedores o legatarios de Don PEDRO RANDISI, por quince días para que comparezcan a este Tribunal a hacer valer sus derechos. Rosario, 14 de octubre de 1957. María Argentina Morante Peralta, secretaria. I 15|10 al 30|10|57.

El señor Juez de Primera Instancia de la Quinta Nominación de Rosario, llama a los herederos, acreedores o legatarios de don José Tameron por quince días, para que comparezcan a este Tribunal a hacer valer sus derechos. Rosario, octubre 14 de 1957. Guillermo S. Casiello, secretario. I. 15|10 al 5|11|57.

El señor Juez de 1ª Instancia de la 2ª Nominación de Rosario, llama a los herederos acreedores o legatarios de don ANTONIO BERTONAZZI por 15 días, para que comparezcan a este Tribunal a hacer valer sus derechos. Rosario octubre, 15 de 1957. Carlos L. Alberto, secretario. I.16|10-V.6|11|57.

El secretario que suscribe hace saber que en autos ALABERN, FABREGA Y CIA. S. A. c. ERNESTO MARTINEZ DE HOZ s|DEMANDA EJECUTIVA, que tramitan Juzgado de Primera Instancia en lo Civil y Comercial Sexta Nominación, se ha resuelto lo siguiente: Rosario, octubre 4 de 1957. Informando verbalmente el secretario en este acto que la parte demandada no ha comparecido a estar a derecho dentro del término del emplazamiento, declárasele rebelde. Notifíquese por edictos que se publicarán en el Boletín Oficial y diario DEMOCRACIA por el término de ley. Agréguese el exhorto acompañado. Mazzini. Carcedo. Rosario, octubre 14 de 1957. Jorge M. Carcedo, secretario. I. 16|10-V.17|10|57.

El señor Juez de 1ª Instancia de la Segunda Nominación de Ro-

Las Anotaciones para las Carreras Restantes son Numerosas en General

Se dio a conocer ayer el programa para la reunión del domingo próximo en el hipódromo Independencia, la que contará con la base de la "Copa Rosario", uno de los clásicos de mayor jerarquía del turf local. Seis potrillos y una potranca han sido ratificados en esta importante prueba, cuya distancia se extenderá a 2.350 metros, tiro que recorrerán por primera vez los ejemplares nacidos en 1954.

La prueba viene a ser una reedición del clásico "Jockey Club" que recientemente se adjudicara Bufón el que, por tal motivo ha de contar con las preferencias del "talent" sobre todo cuando, luego de tan brillante victoria, ha continuado en muy excelente estado de preparación.

No creemos que la extensión de la distancia pueda significarle un factor contraproducente al hijo de Bandeirante que, tanto por sus corrientes de sangre como por la característica de sus medios, parece tener pasta de "stayer". Como en su aludida presentación, el pensionista de Agapito Gómez correrá en pareja con El Trece, a los efectos del sport.

Lado Opuesto es, sin duda, el rival de mayor consideración que llevará el presunto favorito; el hijo de Académico, que no pudo participar del "Jockey Club" debido a un inoportuno contratiempo en su preparación, se halla completamente restablecido y, sin duda, ha de realizar una "performance" acorde con sus buenos antecedentes.

Otro de los anotados que ha de contar con decididos partidarios es Deseado, cuya defección en el "Jockey Club" se atribuyó a causas fortuitas. A continuación damos a publicidad el programa de la reunión:

1ª carrera — Premio RADIGSA — Distancia 1.200 metros
1 Guasanga 57 — 2 Divorciada 55 — 3 Miradora 55 — 4 Negra Uva 55 — 5 La Piqueta 54 — 6 Salam'dra 54

2ª carrera — Premio CARAMURU — Distancia 1.200 metros
1 Cepillada 57 — 2 Esponja 57 — 3 Fada 57 — 4 L. Pinta 57 — 5 Pichita 57 — 6 Pizuta 57 — 7 Ana 55 — 8 Esm'rilada 55 — 9 Espumilla 55

3ª carrera — Premio EDEN — Distancia 1.300 metros
1 Albalá 56 — 2 Tirilla 56 — 3 Destilada 56 — 4 Hirondella 56 — 5 Inquina 56 — 6 Miperla 56 — 7 Murrje 56 — 8 Señorita 56 — 9 Sin Ley 56 — 10 Tequila 56 — 11 Xexauen 56 — 12 Tolita 56

4ª carrera — Premio CARIBOU — Distancia 1.100 metros
1 Abigeo 57 — 2 Merele 57 — 3 Ventoso 57 — 4 Chiste 57 — 5 Nogalito 57 — 6 Persist'cia 54 — 7 Abejorro 54 — 8 Laúd 54 — 9 Manchú 54

5ª carrera — Premio COPA ROSARIO (Clásico) — 2.350 metros
1 (Bufón 57 — 2 (El Trece 57 — 3 Deseado 57 — 4 Espiritual 57 — 5 Guindo 57 — 6 L. Opuesto 57 — 7 Ventolero 57 — 8 Emere 54

6ª carrera — Premio MALATO — Distancia 2.200 metros
1 Pascucho 60 — 2 Hinojales 58 — 3 M. deParís 57 — 4 (Parvenu 53 — 5 (Ufano 48 — 6 Charcón 52 — 7 Bósforo 51 — 8 Hinojo 51 — 9 Handicap 50

7ª carrera — Premio INFANZON — Distancia 1.400 metros
1 Aspecto 56 — 2 Antimonio 56 — 3 Balbuceo 56 — 4 ElFir'men' 56 — 5 (Nác. Azul 56 — 6 (Tereso 56 — 7 Cotizado 56 — 8 Marechi're 56 — 9 (Pe'insular 56 — 10 (Pichón 56 — 11 Porotazo 56 — 12 Príncipe 56 — 13 Terreno 56 — 14 Trillado 56 — 15 Trinador 56 — 16 Yanquelén 56 — 17 Val 56

8ª carrera — Premio SIFON — Distancia 1.400 metros
1 Motinero 56 — 2 Chilaco 55 — 3 Frenesí 53 — 4 Karlo 53 — 5 Pataleo 53 — 6 (Ram'cito 53 — 7 (Teofani 53 — 8 Remember 53 — 9 Capello 52 — 10 Doncel 52 — 11 Patotero II 52 — 12 Blackwood 50 — 13 Lumiére 50

C. S. Sauro Será el Piloto de Fomento en el "Pellegrini"

El jockey Cayetano Sauro aceptó dirigir al potrillo Fomento en el clásico "Carlos Pellegrini" a correrse el domingo 10 de noviembre sobre una distancia de 3000 metros y con un premio al ganador de un millón de pesos. A tal efecto el citado piloto someterá al hijo de Guatán a los ensayos preparatorios para la importante prueba que se disputará en la pista de césped de San Isidro. Es interesante recordar que Fomento termina de cumplir una brillante performance clasificándose segundo al hocico de Picado en el "Gran Premio Nacional".

PALERMO

Anotados para el Domingo

Pr. Don Padilla — 1.100 metros. Husera, Rosa Té, Listra, Gallega, Perla Mora, La Espero, Urania, Dumira, Glorieta, Poesía, Rafaela, Orca, Sumajipi, Yuvaraja (todas con 57 kilos), Dolina, Guitarrica, Fader, Sobima, Algarrota (53 kilos).

Pr. Murmullo — 1.600 metros. Don Preciso, Estrellero, Lindo Grillo, Rigmatic, Un Viajero, Campanile, Ex, Halconazo, Garañón, Birche, Nontalbueno, Aparcero, Don Genaro, Juan Martín, (todos con 57 kilos), Legui 53, Calero 53, Solariego 51, Chicharro 51, Zapador 51.

Pr. Botafumeiro — 2.200 metros. Parecida, Pugna, Boba, Sota de Oro, Nutrida, Gilalia, Nereis, Soleada, Tentada, Pulpera, Naturaleza, Paranoia, Macua (todas con 56 Ks.)

Pr. Macón — 1.100 metros. Encanto 57, Birika 57, Tabarí 56, Balice 56, Washita 54, Dos Noteidas 54, Cuadrilla 52, Nostalgia 52, Cacheua 52.

Pr. Ayacucho — 2.800 metros. Sólito 58, Farolón 56, Sin Duda 54.

Pr. Courtier — 2.500 metros. My King 55, Artimon 55, Galponero 54 1|2, Largoveo 54 1|2, El Timbo 52 1|2, Cachulo 52 1|2, Gladiolo 51 1|2, Torrente 51 1|2, Variable 51, Río Chico 51, Apuntador 59 1|2.

Pr. Badoglio — 1.100 metros. Progresita 56, Mi Montonera 56, Tiña 56, Nassara 56, Abadía 56, Narula 53, Presentida 53, Tantalita 53, Manisa 53, Torna 53, Pontela 53, La Libertad 53, Culta 53, Laruina 53 Extremadura 53, Yoga 53, Bancaria 53, Violeta Imperial 53.

Pr. Montmartre — 1.600 metros. Unico 61, Resuello 60, Malambo 58, Irun 55, Páramo 52, Copo II 48, Detonador 47 1|2, Partagás 47.

Los Inscriptos Para el Domingo Próximo en el Hip. de Santa Fe

[illegible] metros: Don [illegible] Esmeralda, La Sin- [illegible] urraña.

Premio Huija — 425 metros: El Niño 60, Llanterío 60, Briseño 60, Serenito 60, Mandinga 60, La Bienvenida 60.

Premio Café — 700 metros: Adiós Morocho 60, Malambo 62, Coquetón 62, Viento Norte 62, Criterio 60, Marlene 62.

Premio Ginetaza — 1.200 metros: Sombra Azul 60, Recreadora 60, La Perseguida 60, Doña Inés 60, Seringa 60, Hostilla 60, Xexauén 60.

Premio Terco — 1.200 metros: Fibro 55, Tres Bien 55, Mipibí 55, Alegre II 55, Rehén 55, Forial 57, Tabaquillo 55.

Premio Tenor — 1300 metros: Malasaña, Mirandela, Susana, Camusita, Elordina, Hueste (anulada).

Premio Trebolar — 1.500 metros: Curupaytí, Mandubé, Don Ramón, Tablón, Mike (anulada).

Anulados los premios "Gina", "Tenor" y "Trebolar".

Por Tres Reuniones fue Suspendido J. P. Artigas

Como es habitual realizó su sesión semanal la Comisión de Carreras que actúa en los circos de Palermo y San Isidro con el fin de estudiar los partes presentados en las dos últimas reuniones. Solamente una sanción fue adoptada, recayendo la misma en Juan P. Artigas que por molestar con su pensionista Atajada a Escora, en la séptima carrera del día domingo. Asimismo se resolvió dividir en dos turnos el Premio Nigromante del sábado en San Isidro dando curso a diversos asuntos de carácter interno.

El Jockey Club de La Plata Pasa por un Momento Sumamente Crítico

LA PLATA, 15. — El Jockey Club local viene atravesando por una situación muy crítica que amenaza con hacer crisis, por razones de índole económica. Hace pocos días renunciaron los miembros de las comisiones que tienen a su cargo la dirección de las distintas actividades de la sede social, la que se encuentra a cargo del interventor del Gobierno, doctor Manuel R. Villaverde. El hecho de que la entidad, con motivo de haberse separado de ella el hipódromo, deba hacerse cargo de una deuda aproximada de ochenta millones de pesos que venía acumulando desde años atrás, trae aparejado un estado de crisis que no ha podido ser remediado a pesar de la buena voluntad evidenciada por el interventor federal en la provincia. Las cuotas de los asociados, con ser de monto apreciable, no podrán, de ninguna manera, atenuar siquiera en parte aquella cuantiosa deuda y, aunque se arribara al expediente de la cesantía del personal, el arbitrio sería insuficiente. Habíase pensado en una oportunidad, poner en venta el nuevo edificio del Jockey Club levantado a continuación de la antigua casa. Este problema y otras soluciones serán tratadas en una reunión que entre hoy y mañana efectuarán los asociados de la institución.

En el Fangal Príncipe Zeta Realizó Buen Pase Sobre el Kilómetro: 1'3"

Era mucha belleza conservar la pista con la elasticidad que lucía el lunes y ayer de mañana los fletes tuvieron que "nadar" en el fango del Independencia. Por nombrar algo destaquemos el ejercicio de Príncipe Zeta, un pupilo de Agout que todavía no ha ido al frente, al que lo vimos colocarse quinto en su última presentación como para ir tapando las apariencias.

El descendiente de Airy Prince recorrió tal distancia en 1' 3" a palo errado demostrando claramente que cuando le aflojen la cadena habrá que esperarlo en las ventanillas. El total de los ejercicios controlados por nuestro cronometrista es el siguiente:

EN 600 METROS
Felpita, Ferreyra 38" 1|5; Huada, Mernies en 37" 1|2, a palo errado.

EN 700 METROS
Rimado, Piazza en 44" 1|2; Silla Mónica, Pereyra en 43"; Cinto Gaucho, Pereyra en 45" 2|5; Ventoro, R. V. Ledesma y Alhelí, Piazza en 45" 1|2; Abejorro, Funes en 44" 1|5; Polen, Rojas en 44" 1|2; Don Mariano, O. Mangona en 45" 1|2.

EN 800 METROS
Pichita, Cosenza en 52" 2|5 del opuesto; Bufón, Funes 55" 1|2; Table Gray, Quinteros 53".

EN 1.000 METROS
Vanivan, R. V. Ledesma 1'5" 1|5; Supérfluo, Quinteros 1'4" 4|5; Príncipe Zeta, Funes 1'3" 1|2 a palo errado; Lado Opuesto, Vadala 1'4" 1|5; Jhon Robert, Pereyra en 1'6" 4|5.

EN 1.100 METROS
Le Roi, Kalbermatter 1'11" 4|5. Ameno, Pereyra 1'11" 4|5.

EN 1.200 METROS
Linda Pinta, Piazza 1'18".

EN 1.400 METROS
Karlo, Quinteros 1'32" 1|2; Teofani, R. V. Ledesma en 1'23".

Premio Esp. Montmartre

A correrse el domingo próximo en el hipódromo de Palermo para todo caballo de tres años y más edad, ganador de más de $ 60.000 en premios. Peso por suma ganada. Distancia: 1.600 metros. Los probables competidores, pesos y montas de la carrera, son los que se destacan a continuación:

UNICO 61, J. Ortiz Tapia
RESUELLO 60, R. B. Quinteros
MALAMBO 58, N. Caballero
IRUN 55, B. Arturo
PARAMO 52, R. L. Zapata
COPO II 48, G. Pérez
DETONADOR 48, A. C. García
PARTAGAS 47, J. O Baldo

SAN ISIDRO

Anotados para el Sábado

Pr. Sospechosa — 2.200 metros. Gudatinaja, Pila Curá, Gallega, Papeleta, Una Rosa, Lía, Pescadora (todas con 57 ks.)

Pr. Magnética — 1.000 metros. Piuquen Sinigual, Junino, Saimiri, Ink-Spoot, Mascalzone, Tomatti, Comitente, Rey de Pique, Dioscuri, Garañón, Ex, Zabango, El Limao, Honorato, El Fierito, Esmerado (todos con 57 Ks.) Lindín 55, Refalón 53, Manrique 53, Macuco 53, Weber 53, Parleur 51, Marfil 51.

Pr. Nigromancia — 1.000 metros. Mársica, Prédica, Vizcaya, Miera, Situada, Isadora, Apaciguada, Emisaria, Garrocha, Triquiñuela, Mi Ratona, Morita Mía, Cumplida, Escoltada, Silbatina, Fartonic, Dianita, Baluma, Locusta, Averroa, Fina, Montañita, Chilota, Alagoa, Conmovida, Guarilla, Doña Bibiana, Abemlalle, Odaline, Atónita, Pacotilla (todas con 56 kilos).

Pr. Comedy — 1.800 metros. Oboe, Soldán, Príncipe Real, Hermano, Encendedor, Exclusivo, El Surco, Homenaje, Casquivano, Lisandro, Quitador, Balanoso, Democrático, Bearnes, Un Vals, Gamboto, Caracter, Carpincho, Mangrollón, Mequetrefe, Quilate, Little Wing, Colliche, Bienhecho, Aledano, Albarán, Aduanero, Nipón, Yacal, Caonex, Tueco, Aire, Botijo, Flaco, Acunado (todos con 56).

Pr. Ocurrencia — 2.400 metros. Banal 54 1|2, Porvenir 54 1|2, Povendo 52 1|2, Saleroso 52, El Reservado 52, Lido 51, Rato 51.

Pr. Manceba — 1.600 metros. Singapur 57, Otra Vez 57, Buscadora 57, Hirola 55, Lotomo 54, Reedy 54, Wine Empire 54, Minoche 54, Anade 54, Sanguile 54, Bravura 52, Falaise 52.

Pr. La Cuarta — 1.600 metros. Pajarinio 57, Dock Sur 57, Llegó 54, Puchero 54, Patricio 54, Maragato 54, Pedancio 54, Claudio 54, Barrenero 5, Shanpoo 54, Suspiro 54, Lindo Chuzo 53, Montemar 53, Old Green 52, Yunlay 52, Aurevoir 50, Rosewood 50.

Pr. Firmeza — 1.000 metros. Frisca 57, Casua 54 1|2, Mi Coca 52 1|2, Nassara 51 1|2, Leti 51, Eastern Charm 49 1|2.

Rare Treat Ganó el "Handicap Ladies"

NUEVA YORK, 15 — Avanzando impetuosamente en la recta final, la yegua Rare Treat propiedad de George D. Widener, ganó la 87ª edición del importante "Ladies Handicap", disputado ayer en el hipódromo de Belmont Park y dotado con 58.900 dólares de premio.

La ganadora, que es hija de Stymie y Rare Perfume, fue magistralmente conducida por el jockey Paul Bailey, se impuso por medio cuerpo sobre Gay Life, que era favorita y la que, también precedió por medio cuerpo a Snow White que se clasificó tercera.

El tiempo en que la ganadora recorrió los 2400 metros de la prueba fue apenas discreto: 2' 31" 3 5.

OTRAS INFORMACIONES DEL TURF EXTRANJERO

BOSTON, 15. — Luego de un intenso final en la disputa del "New England Handicap" corrido en el hipódromo de Sufolk Downs, con premios por 23.500 dólares, Ros Nuala logró imponerse por sólo una cabeza a Román Batle el que, por su parte, relegó al tercer puesto a Saratoga Péter.

LIMA, 15 — Tres caballos argentinos ganaron en la jornada hípica del sábado último en el hipódromo de San Felipe; Doña Blanca, por White Jacket y Emerald; Predatora, por Masked Light y Barleta, y Cañonero, por Escale y Silver Huel.

Varios Caballos Fueron Enviados a Buenos Aires

En el día de ayer fueron embarcados con destino a Buenos Aires Eludible, que estaba al cuidado de José L. Claverie, Cañuelense, que atendía Lilio B. Sosa; Suspenso, de la "tropilla" de Antonio H. Lema; Landor, del stud "Los Dos Jockeys", que atendía Domiciano Ruiz; Henarcito, que entrenaba Neptalí C. Alonso y la yegua Coramina que será llevada a la cabaña de origen.

Don Varela Reprisa en el Clásico "Ramírez"

Una sensible baja experimenta el Premio clásico "Carlos Pellegrini", a correrse el próximo 10 de noviembre en el circo de San Isidro; no será de la partida el excelente "stayer" Don Varela, que luego de cumplir un paseo de salud ha quedado algo resentido, no queriendo su trainer exponerlo a un fracaso en una prueba de tanta responsabilidad. El vencedor de La Gavea recién está en condiciones de reaparecer en el clásico "J. P. Ramírez" de Maroñas que se corre en enero en el circo maroñense donde el descendiente de Orsino está en condiciones de ratificar sus notables antecedentes.

—Otro que no será de la partida en busca del millón del "Pellegrini" será Mefistófeles, cuyo trainer ha decidido no presentarlo.

HIPODROMO INDEPENDENCIA

Programa y Montas para la Reunión del Sábado

1ª CARRERA — 400 METROS
1 Don Ramón 60 I. Basualdo
2 El Ruso 60 A. Palacios
3 Espérame 60 L. Fuentes
4 Evenus 60 H. González
5 Frialdad 60 J. Suárez
6 Homérico 60 F. Richi
7 Ilusión II 60 O. Rébora
8 La Bruja 60 no correrá
9 L. Negro 60 no correrá
10 La Payuca 60 L. Bellino
11 Lirio 60 P. Robledo
12 Llamita 60 I. Solari
13 Mazorq'rita 60 J. J. Bracamonte
14 Payaso II 60 D. Arcando
15 Pelucona 60 X. X.
16 Riacho 60 no correrá
17 Tortolai 60 no correrá
18 Trechel 60 G. Navarro

2ª CARRERA — 550 METROS
1 Besador 65 L. Fuentes
2 El Zurdo 64 F. Ricchi
3 R. Bloom 62 J. Galván
4 El Petaco 61 A. Palacios
5 Amarito 60 R. Kalbermatter
6 Dos en Uno 60 H. Rubio
7 Volcán 60 L. Bellino

3ª CARRERA — 400 METROS
1 Cazador 60 E. Staiger
2 Dª Clara 60 A. Palacios
3 El Pibe 60 D. Arcando
4 Lagunero 60 A. Palacios
5 La Ida 60 J. M. Quiroga
6 La Minuta 60 X. X.
7 Lin Calel 60 R. Maldonado
8 Luzbela 60 L. Dentesano
9 No se Puede 60 N. R. Agout
10 Novillito 60 S. Martínez
11 Panetón 60 R. Kalbermatter
12 Tagüy 60 X. X.
13 Victoria 60 L. Rojas

4ª CARRERA — 550 METROS
1 Camouflage 64 A. Mirón
2 Don Italo 64 O. Rébora
3 La Negrita 64 L. Fuentes
4 Panqueque 64 I. Basualdo
5 C. Lindo 60 E. Staiger
6 Guachipa 60 P. Robledo
7 Juaregrino 60 L. Becerra
8 Licenciada 60 J. Galván
9 Pelirroja 60 A. Palacios

5ª CARRERA — 300 METROS
1 Cubanito 66 R. Toneguzzo
2 Chacarera 64 R. Kalbermatter
3 Esmeralda 64 C. B. Ferrero
4 Gallareta 64 X. X.
5 Lilona 64 P. Robledo
6 H. Negra 62 H. Torres
7 La Gaita 62 J. Galván
8 Maipú 62 X. X.
9 Pulguita 62 A. A. Staiger
10 T. Santa 60 F. Ricchi
11 Arena 60 A. Toniolo
12 Miguelito 60 I. Solari
13 Paja Brava 60 J. J. Bracamonte

6ª CARRERA — 400 METROS
1 Anónimo 64 R. Maldonado
2 Refilón II 64 A. Palacios
3 Chender 60 R. Kalbermatter
4 Farabute 60 E. Michy
5 Malambo 60 A. Mirón
6 Porque 60 N. R. Agout
7 Sierra Vid 60 L. Bellino
8 Sirop 60 H. Suárez
9 Terraplén 60 I. Basualdo

7ª CARRERA — 1.100 METROS
1 P. Azul 67½ A. Palacios
2 Qué Puma 63½ H. Torres
3 Corchito 61½ R. Kalbermatter
4 Topto 61½ H. Rubio
5 (Corralero 60 F. Ricchi
6 (Superfluo 60 X. X.
7 Palco 60 H. Mac Laughlin
8 Le Roi 60 L. Bellino
9 Reapeter 60 N. Agout
10 Salero 60 P. Robledo

8ª CARRERA — 550 METROS
1 Arito 60 E. Staiger
2 Big Ben 60 R. Kalbermatter
3 Carilo 60 P. Robledo
4 C. Abajo 60 J. Bracamonte
5 (Charlo 60 J. Galván
6 (Pimpollo 60 no correrá
7 Electrónico 60 I. Basualdo
8 El Juguetón 60 J. M. Quiroga
9 El Panchito 60 X. X.
10 Esterlina 60 X. X.
11 Ladero 60 F. Maldonado
12 Limón 60 L. Fuentes
13 Menchi 60 H. Suárez
14 Moltke 60 X. X.
15 Pegajoso 60 X. X.
16 Polinesia 60 L. Bellino
17 Taquito 60 D. Arcando
18 Ventanera 60 A. Palacios

9ª CARRERA — 400 METROS
1 Abdullah 60 L. Bellino
2 Altiva 60 L. Fuentes
3 Amancay 60 D. Rojas
4 Amiguito 60 A. Palacios
5 D. Abelardo 60 A. Rodríguez
6 Apeles 60 J. Avila
7 Bochinchera 60 J. Bracamonte
8 Bullan 60 H. Torres
9 Burguito 60 L. Nieto
10 Calculador 60 I. Basualdo
11 La Frutera 60 no correrá
12 Camán 60 J. Galván
13 Canto 60 E. Staiger
14 Celoso 60 L. Becerra
15 Curalotodo 60 R. Kalbermatter
16 Delicado 60 X. X.
17 Don Adolfo 60 X. X.
18 D. Eduardo 60 L. Dentesano

El Domingo Reprisa Solito en el Premio Clásico "Ayacucho"

Tras una ausencia de casi diez meses en las pistas, reprisa el domingo Solito en la disputa del clásico "Ayacucho". El descendiente de Nigromante y Soledad, que le ganó ajustadamente pero bien a Parral en 1' 36" en su última salida a la cancha ha sido puesto como manda el código por su competente trainer, Roberto L. Valdez y se apresta a cumplir su anotación en los 2.800 metros de dicho clásico. Y en rigor de verdad que no le costará mucho reaparecer con un triunfo ya que le han tocado dos rivales a quienes desde las anotaciones les está ganando. En efecto, Farolón y Sin Duda, a quienes otorga dos y cuatro kilos respectivamente serán sus adversarios únicos y por lógica el zaino negro debe cumplir un paseo de salud, a manera de corrida para el "Gran Premio Nacional", que ante la ausencia de Carapálida, Don Varela y Mefistófeles, lo cuenta como uno de los más firmes candidatos.

Restringen en P. Rico el Juegos a los Menores

SAN JUAN (Puerto Rico), 15 (INS). — La comisión hípica de Puerto Rico ordenó a la empresa que opera el hipódromo de esta ciudad, suspenda la venta de boletos de apuestas mútuas y de otras combinaciones a los menores de 21 años de edad, como parte de la campaña que se viene desarrollando para reducir la extensión de los juegos de azar.

El Trece es un Mal Número Para Miteff

NUEVA YORK, 15 (Exclusivo de A.N.I.A.) — El peso pesado argentino Alexis Pablo Miteff regresó con su esposa Diana y su adiestrador Freddy Fierro a su casa en el barrio alto de Manhattan, tras el revés sufrido en la noche del jueves en el estadio de Siracusa frente al norteamericano Mike De John.

El argentino, que ha perdido su primera pelea (la número 13) en los Estados Unidos, se prepara para la revancha a concretarse el próximo mes. "El Gato", como los diarios neoyorquinos acostumbran llamar al sudamericano, favorito por 4 a 1 en las apuestas, dijo que "sin desmerecer la victoria de De John, esta se debió a un lucky-punch" (golpe de suerte).

El combate duró exactamente un minuto 37 segundos y el norteamericano lo definió con una derecha al mentón. Esta es la 34a. victoria de Mike De John y la 25ª que finaliza con el rival escuchando la cuenta.

BAO, por Bandeirante y Convenida, de "Los Calafates".

HIGRO, por Highball y Akista del haras "Nando". — PAF PAF, por Pancho Freddy y Kif Kif de "Los Calafates"

ESTA TARDE INICIAN LAS VENTAS DE PRODUCTOS EN LA S. RURAL

En el "tattersal" de la Sociedad Rural de Rosario se llevarán a cabo hoy, a las 14 horas, las subastas de productos sangre pura de carrera, cayendo bajo el martillo del rematador Mario Cullen, 52 ejemplares enviados por reconocidos haras del país.

PIEZAS DE CALIDAD

En la nómina de los productos que saldrán a ventas, figuran hijos de Pancho Freddy, Bandeirante y Fareweel del haras "Los Calafates"; French, Highball y Kremlin que representarán a la cabaña "Nando"; Los Alpes y El Gato del "Tres Pinos" y otras calificadas piezas de los establecimientos "El Refugio", La Ofelia", "Victoria", "Santa Rosa" y otros. Los hijos de Pancho Freddy contarán con decididos partidarios, ya que por medio de Primogénito, en Ayla, propio hermano de El Trece; Pisador en Isidora y Pif Paf, en Kif Kif, hermana de Papaya y Pif Paf, tiene asegurado un lugar preponderante entre el público que concurrirá al remate. También de "Los Calafates", Bandeirante se presenta con Bao, hermano de Bufón, ganador clásico en el Independencia, mientras que Fareweel, se hará con sus primogénitos Friático, en Sweet y Fascinada en Oasih II, hermana de Full Bloom.

HIJOS DE FRENCH Y KREMLIN

El haras "Nando" ha llamado la atención de los entendidos con 12 ejemplares, muy parejos y atrayentes. Los que más se destacan son Solobar, por French y Baliverne; Globo, por Kremlin y Globea e Higro, por Highball en Akista, todos ellos de recia estampa y trasuntando calidad y admirables combinaciones de sangre.

UN HERMANO DE ESPIRITUAL

Desde el instante de ser exhibidos en la Rural los productos, no cabía duda que Especial, por Los Alpes y Española, propio hermano de Espiritual, ganador del último clásico en el parque, sería uno de los productos más cotizados. El numeroso público concurrente al tattersal, demostraba especial interés en el representante del haras "Tres Pinos", ya que el tordillo, correcto por donde lo busquen y a juzgar por lo que representa tiene asegurado un amplio porvenir en las pistas. También los hijos de Fausto, Picaso, Saint Peter, Sol Oriens y otros, llamarán la atención por el ajuste de sus líneas, por lo que desde ya se augura el éxito de estas ventas. La firma rematadora solicita puntual asistencia, ya que la gran cantidad de productos a subastar se obligará a iniciar las ventas a la hora exacta, no suspendiéndose por mal tiempo.

Numerosos Hechos Perpetró una Audaz Pareja

Un Hábil Estafador Cayó Detenido por Casualidad

Las Curanderas y Adivinos han Fijado sus Miras en una Localidad de Santiago

SANTIAGO DEL ESTERO, 15. (S). — En forma alarmante vienen proliferando los adivinos y curanderas en el departamento Choyas, haciendo de Frías el centro predilecto de sus actividades al margen de la ley. Tanto los adivinos que curan con filtros del de amores y del cuerpo como los curanderos, han llegado en su osadía hasta implantar aranceles que cobran rigurosamente a numerosos incautos que a diario acuden a sus "consultorios" en busca de alivio a sus males. Los más audaces, se han confeccionado títulos profesionales llegando en algunos casos a agregarles el aditamento de "Santo", como mayor garantía de sus tratamientos; llevan una vida rumbosa y sin ninguna clase de ambigüedades destacan sus méritos profesionales y personales, entablando una verdadera rivalidad.

Se Colocaba como Fámula para Cometer Hurtos: un Cómplice

BUENOS AIRES, 15 (C). — La policía ha puesto término, por menos transitoriamente, a las actividades delictivas a que se dedicaba una juvenil pareja, que había encontrado una forma de vivir relativamente fácil, cometiendo reiteradas sustracciones en casas de familias acomodadas, calculándose que el monto de lo robado por ambos, mejor dicho por la mujer, asciende a varios cientos de miles de pesos.

COMO OPERABAN

Delia Lezcano, argentina, de 18 años, de graciosa figura, fácil palabra y amable trato, conseguía fácilmente ser aceptada como mucama en casa de familia, a las que seleccionaba entre las que poseían bienes y posibilidades económicas.

A los pocos días, Delia se apoderaba de joyas, dinero y efectos y desaparecía de la casa, para entregar lo robado a su amigo, Miguel A. Jaccarino, de su misma edad y nacionalidad.

REITERADOS HECHOS

Los hechos, producidos en forma similar y donde la acusada siempre de la misma filiación ocupó a las autoridades, que pusieron una estrecha vigilancia, la que dio sus frutos el día anterior, al ser detenida Delia, cuando trataba de enajenar una alhaja que había sustraído del domicilio de su último empleador, David Davidovich.

SE HALLAN PROCESADOS

Cumplida la detención de la mujer y posteriormente la de su compañero, se puso a ambos a disposición de la justicia, instruyéndose sumario por sustracciones reiteradas, esperándose la comparencia ante las autoridades de nuevas víctimas de la audaz pareja.

Murió de un Síncope en la Mañana de Ayer

En circunstancias que se encontraba en el interior de la estación Rosario Norte, sufrió un síncope cardíaco, falleciendo de esa consecuencia, el ciudadano Juan Alfonso Cajal, argentino, de 21 años, soltero, con domicilio en la ciudad de Santiago del Estero.

Por intermedio de la seccional 9ª se ofició al médico de la repartición para que examine el cadáver e informe, labrándose las actuaciones de estilo.

Reincorporaron a un Funcionario Policial

En un reciente decreto dado por las autoridades de la Intervención provincial, se reincorpora en sus funciones como comisario seccional, al señor Roberto Martín.

El subcomisario Martín, que actuara durante años en la repartición, será destinado a funciones en la dependencia.

Había Participado en Delitos por Varios Millones de Pesos

BUENOS AIRES, 15 (C). — En forma verdaderamente casual y cuando menos se esperaba, han logrado las autoridades, con intervención de la Subprefectura de Puerto Madero, el apresamiento de un hábil individuo que está involucrado en estafas que ascienden a varios millones de pesos, cometidas en perjuicio de la Caja Nacional de Ahorro Postal, desde distintas zonas del país y en varias oportunidades, circunstancias que hacían más dificultosa la pesquisa.

UN INDIVIDUO SOSPECHOSO

Un oficial de la mencionada subprefectura, que con personal a sus órdenes efectuaba una recorrida de rutina por la zona a su cargo, notó la presencia de un hombre joven, bien vestido, quien trató de pasar inadvertido por las autoridades, lo que tornó sospechosa su presencia, debido a lo cual se le detuvo e interrogó, resultando ser Carlos Alcides Barrios, argentino, de 27 años, domiciliado en Reconquista 363, que tenía captura recomendada por el cúmulo de delitos mencionados.

Como ya es de público dominio varios individuos, algunos de los cuales actuaban en banda y otros en forma separada, habían conseguido estafar en forma fabulosa e la organización oficial, que deberá responder de los depósitos afectados por los delincuentes.

Varios de los inculpados fueron detenidos y puestos a disposición de la justicia, donde el Dr. Amilcar Cardozo instruye las actuaciones, faltando Barrios en la nómina de los que pagaran ante la sociedad los daños que ocasionaron a la misma.

LO PASAN A LA JUSTICIA

De la subprefectura mencionada se remitió a la policía, para ser puesto a disposición de la justicia, el detenido en el día anterior, quien habría confesado en forma amplia su participación en los hechos, aclarando debidamente cuáles fueron sus gestiones ante la Caja y cuánto fue el dinero que disfrutó con sus dolosas intervenciones.

Continúa Grave Otro Intoxicado con Vino

MENDOZA, 15 (S). — Continúa siendo grave el estado de Alfredo Pedro Motta, del departamento Las Heras, y de Ignacio Montenegro, de General Lavalle, internados en el Hospital Central por intoxicación con vino de la bodega Grimalt. Los análisis del producto demuestran que se utilizó ferrocianuro de potasio, producto prohibido que aclara el vino. En cambio se hallan fuera de peligro Luis Cuevas y Juan Silva. Los casos fatales son trece hasta el momento.

Extravió Joyas por $ 20.000

Ante las autoridades de la seccional 8ª se presentó ayer Delia Stemberg de Peñalva, argentina, de 40 años, casada, domiciliada en calle Tres de Febrero 2836, quién denunció que su hija Hilda Peñalva, argentina, de 23 años, con el mismo domicilio de la compareciente, momentos antes de las 13 había descendido en la estación de ómnibus Mariano Moreno situada en Cafferata y Santa Fe del coche Nº 130 de la Empresa "ABLO", percatándose poco después que había dejado olvidado en uno de los asientos de dicho coche un bolso de nylón.

Dicho bolso según manifestó la denunciante, contenía en su interior un alhajero dentro del cual se hallaban un anillo de platino con 7 brillantitos; un anillo de metal dorado con una perla engarzada en platino; un anillo "chevalier" de oro; un anillo para hombre con las iniciales "R.P".; un reloj pulsera de metal dorado con malla del mismo metal; una pulsera de oro con dijes del mismo metal, varias fantasías y la suma de $ 1.800, además de una campera de lana.

En la suma de $ 20.000 avaluó lo extraviado la denunciante. Personal policial de la seccional mencionada con la cooperación de la División de Investigaciones procura esclarecer debidamente el hecho.

Hallaron una Paloma Mensajera en la 6a.

El señor Antonio Lomónico entregó en la comisaría 6ª una paloma mensajera, de plumaje más claro, que lleva en una de sus patas un anillo metálico con inscripción "654.421 F.C.A. 1955" y en la otra un aro de goma.

El animalito puede ser reclamado por su propietario, en la Sociedad Colombófila, donde fue posteriormente conducido.

Apresan a un Sujeto Jugando por Dinero

En la esquina de Estanislao Zeballos y Pascual Rosas, personal de la 8ª sorprendió a varios muchachones que jugaban al "pase inglés" por dinero, los que se dieron a la fuga, consiguiéndose detener únicamente a Ernesto Félix González, argentino, de 27 años, soltero, domiciliado en Lima 1297, a quien le secuestraron dos dados y el importe de una apuesta.

—En San Martín y 27 de Febrero fue detenido por personal de la 7ª, Héctor Enrique González, argentino, de 36 años, soltero, domiciliado en Sarmiento 4141, quién está sindicado como explotador de juegos Prohibidos.

Con Captura Pedida Fueron Detenidos

Personal de la seccional séptima, en recorridas efectuadas en la madrugada anterior, por el Parque Independencia, procedió a la detención de los sujetos: Osvaldo Ambrosio Ferreyra y Osvaldo Lan..., argentino, de 33 años, soltero, domiciliado en un hotel de la zona céntrica y Andrés Manzo, de igual nacionalidad y estado, con ... años de edad, que vive en Bahía Blanca 615, los que resultaron tener las capturas solicitadas; el primero, por la policía de Córdoba, en razón de estar acusado de defraudación y el segundo, por la comisaría 11ª, de ésta, acusado de robo.

Los detenidos fueron puestos a disposición de las autoridades que los requerían.

Abandonaron el Producto del Robo, Logrando Desaparecer

Cumpliendo disposiciones de la superioridad, patrullas de la Guardia de Seguridad de Infantería, cumplen recorridas por distintas zonas de la ciudad, en horas de la noche y madrugada. Una de esas comisiones, ayer a las 4, constató la presencia de dos sujetos sospechosos que circulaban en bicicleta por Córdoba y Navarro, los que conducían un bulto de gran tamaño.

ABANDONAN Y SE FUGAN

Cuando los componentes de la patrulla se aprestaban a interrogar a los sospechosos, éstos se dieron a la fuga, abandonando en el lugar el envoltorio, que contenía un bidet, una tapa plástica para inodoro, un perramus, usado y una bicicleta, que lleva patente número 6147, pintada de color verde, en regular estado de conservación.

PRODUCTO DE UN ROBO

Los policías, que fracasaron en el intento de apresamiento de los individuos, recogieron los efectos abandonados y los trasladaron al local policial de la sección 14ª, donde se labran las actuaciones, procurándose determinar la pertenencia de tales efectos, que se suponen robados.

HURTAN LICUADORAS

Autores ignorados, luego de escalar una tapia penetraron a los talleres metalúrgicos "Conti", establecidos en avenida Corrientes 2250, de donde sustrajeron dos licuadoras, que fueron estimadas en $ 2.000, por el representante de la firma, señor Mario Boveri, que concurrió a la seccional séptima a tales efectos.

LE LLEVAN EL RELOJ

Un reloj pulsera de metal dorado, que fue estimado en $ 500, le sustrajeron de su domicilio, calle Mario Antelo 788, a Martha López, que concurrió quejosa a la seccional 11ª.

RECEPTOR Y EFECTOS

Ante las autoridades de la seccional 11ª, denunció Margarita R. de Velluva, que vive en Juan B. Justo 1941, que estando ausente de su domicilio, autores ignorados, le sustrajeron un receptor de radiofonía, un reloj pulsera para dama y algunos comestibles, estimando todo en la suma de $ 2.000.

DINERO EN EFECTIVO

Un sujeto al que sólo se conoce por el nombre de Antonio, le sustrajo la suma de 600 pesos en efectivo, que guardaba en una cartera Matilde Maldonado de Berón, domiciliada en la Capital Federal; en circunstancias en que la misma se hallaba en una finca de calle Mariano Cabral sin número. La denuncia fue interpuesta por la afectada, en la comisaría 20ª.

AVES DE CORRAL

Nueve gallinas de distintos plumajes, que fueron estimadas en la suma de 300 nacionales, le hurtaron a Humberto Gallardo, que vive en Centeno 472, quien denunció el caso en la comisaría 18ª, donde se hacen averiguaciones.

IMPORTANTE SUSTRACCION

En la comisaría 14ª, denunció Oscar Giss, domiciliado en Servando Bayo 478, que le sustrajeron del interior de su casa, en la madrugada anterior, un motor eléctrico, marca inglesa y diversas herramientas para torno, todo lo que estimó en 9.000 pesos.

Denuncian el Robo de Dos Bicicletas

Fueron denunciados ayer los siguientes hurtos de bicicletas: En la seccional 3ª denunció Miguel Mujica, argentino, de 46 años, domiciliado en calle Guatemala 1319 que personas desconocidas le habían sustraído su bicicleta marca "Reyler", de paseo, pintada de color azul, equipada, a la que momentáneamente había dejado estacionada frente al Nº 1047 de calle Sarmiento. En la suma de $ 1.200 avaluó su máquina el damnificado.

—En la seccional 1ª denunció también ayer Lino Bravo, argentino, de 40 años, domiciliado en calle Rioja 2471, que personas no individualizadas le habían sustraído su bicicleta de paseo pintada de color negro, equipada, a la que había dejado estacionada siendo las 17.30 frente al Nº 157 de calle Montevideo. En la suma de 1.500 pesos avaluó la máquina el denunciante.

En Sucursales del Banco Provincial Perciben Impuestos

SANTA FE, 15 (C). — La Dirección General de Rentas, hace saber a todos los sectores contribuyentes de impuestos provinciales, que dada la cantidad de solicitantes de liquidaciones que se han presentado a última hora para efectuar el pago cos los beneficios del decreto 9669 liberatorio de recargos, intereses y multas, vencido hoy, y en la imposibilidad de su extensión inmediata, a inducido a la Intervención Federal dictar un decreto, facultando a todas las sucursales del Banco Proviscial para aceptar el pago hasta el día 25 del corriente mes de esas liquidaciones, que se extenderán con la fecha del día de hoy, es decir que la medida beneficiará únicamente a los que se han presentado en término al día de la fecha

Relato de un Joven que fue a China Roja

YOKOHAMA, 15 (INS). — El joven norteamericano Daniel O'Connell, de 25 años, que pasó por alto las advertencias de la cancillería y se fue de viaje a China comunista, declaró que al regresar a su patria espera ser castigado "porque lo merezco".

O'Connell, quien se describió a sí mismo como "derechista", manifestó que se unió al grupo de otras 40 personas, que también viajaron a China, para que hubiera una "voz anticomunista en un núcleo predominante izquierdista".

"Pero admito —agregó— que violé la restricción del Departamento de Estado. Por eso, espero las consecuencias cuando regrese".

A juicio de O'Connell, "jamás se debe reconocer" a China comunista, pero considera que es conveniente facilitar los viajes entre ambos países.

"El viajar a China realmente abrió mis ojos", dijo O'Connell, que pertenece al personal de una agencia de publicidad de Estados Unidos. "Vi pobreza y atraso. La gente tomando agua de un río cercano al lugar donde una mujer lavaba sus ropas, y no lejos de donde se arrojaban los desperdicios de una casa".

Prosiguiendo su relato, dijo: "Por las noches recorríamos, en cada etapa del viaje, las ciudades de Shanghai, Canton, Pekín y otras. A las 21.30 todo estaba tan cerrado que no sería exagerado decir que a las 4 de la madrugada cualquier pueblo norteamericano tiene más vida.

En todo el tiempo que estuve en China, no vi una mujer que me llamara la atención. Adivino que fue porque todas usaban pantalones azules. Nunca las vi con los labios pintados o con zapatos de tacos altos. Para demostrar cuán primitiva es China, diré que ni siquiera vi a una mujer con los ojos arreglados. La gente carga sus paquetes sobre la espalda. No había tabernas. Hay muy pocos lugares limpios y la mayoría de las ciudades están llenas de arrabales.

Menos Casos de Gripe Asiática en los EE. UU.

NUEVA YORK, 15 (INS).— Por tercer día consecutivo el Departamento de Hospitales informa un descenso en el número de casos de influenza asiática en esta ciudad.

Sin embargo el comisionado de los hospitales Morris A. Jacobs, advirtió que ese descenso no puede considerarse como una indicación de que la epidemia terminará en pocos días.

Según las cifras recientes, 4.393 personas han sido atendidas en las últimas 24 horas, de las que 65 debieron ser hospitalizadas. El total de casos registrados desde el 27 de setiembre hasta anoche es de 26.251, con 340 ingresados en los hospitales.

Buen Partido Ofrecerán Policial y Estudiantil

Esta noche se cumplirán las segundas fechas correspondientes a los torneos de segunda y tercera división de ascenso de la Asociación Rosarina de Basquetbol. Uno de los partidos que ofrece mayores atractivos de la jornada es el que sostendrán Policial y Estudiantil en la cancha de los primeros. El programa completo, cuyos encuentros comenzarán a las 21.30, es el siguiente:

Segunda de ascenso: Policial v. Estudiantil en Mitre 270, Furtado; Ñaró v. Refinería en avenida Lucero 465, Román; Libertad v. Regatas Rosario en Felipe Moré 1150; Tomassini; La Unión v. Rosario Beisbol en Chacabuco 3155, Borda; Hindemburg v. Rosario Rowing en Cochabamba 350, Ducrot; Fortín Barracas v. Sportivo Federal en bulevar Rondeau 1060; Bartolucci; El Luchador v. Témperley en Lima 1350, Di Iorio y Calzada v. Atlantic Sportsmen en San Martín 3056, Perretta.

Tercera de ascenso: Nueva Era v. Social Zona Sud, Gaitini; Atlético Fisherton v. 27 de Febrero, Olmedo-Romero; J. M. Estrada v. Central Córdoba, Iñarra y Voluntad v. Arizona, Vivas.

Veteranos: Horizonte v. Universitario, Fassio; Echesortu v. Sportivo América, Pesce; Ciclón v. Sportivo Constitución, Burini; Ben Hur v. Asociación Cristiana, Ciuro.

CRUCIGRAMA

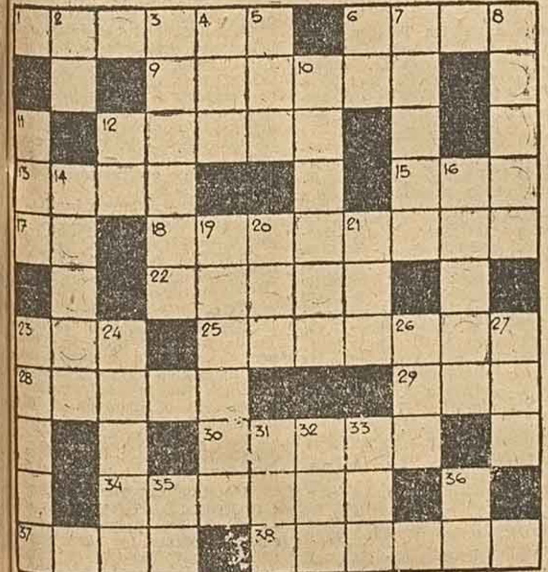

HORIZONTALES

Habitación
Dícese del traje de varón de dos piezas
Majada en que se recogen los pastores
Acostumbró
Primer rey de los hebreos
Río costanero del Mediterráneo que pasa por Gerona
Punto único de las caras de un dado
Clase de animales que comprende las arañas
Doy vuelta a una cosa
Voz que indica que una cita es textual
25 Líquido aromático que brota de ciertos árboles
Arbol salicíneo de madera resistente al agua
Número exactamente divisible por dos
Abanico grande que pende del techo
34 Grandor
37 Hecho de palabra a diferencia de lo escrito
38 Andar de noche vigilando una población

VERTICALES

2 Símbolo químico del osmio
3 Afilar un arma en la muela
4 Río de Suecia que desagua en el golfo de Botnia
5 Ave trepadora de Méjico
6 Terminación de infinitivo
7 (José María) periodista y abogado, apóstol de la Independencia cubana (1853-1895)
8 Ciudad y departamento de Bolivia
10 Joven noble, aún no armado caballero
11 Parte saliente de algunas vacijas que sirve para asirlas
12 Adjetivo posesivo
14 Mango de hacha, azada, etcétera
16 Tumefacción de piel
19 Hijo de Salomón, rey de Israel hacia 975
20 Río de Italia, afluente del Pó
21 Variante pronominal
23 Cada uno de los cánticos contenidos en la Biblia
24 Especie, linaje
26 Volcán de dos islas Filipinas, Mindanao
27 Metal precioso
. Lugar donde se venden bebidas alcoholicas
32 Período de tiempo en que la tierra da una vuelta en torno al sol
33 Impar
35 Contracción de preposición y artículo
36 Símbolo químico del Bario

LA SOLUCION ANTERIOR

Historietas Cómicas y de Aventuras

LA FAMILIA PICHININI — por DIVITO

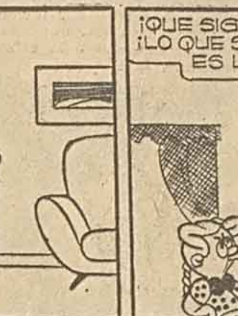

EL PIBE PIRAÑA — por ANDERSON

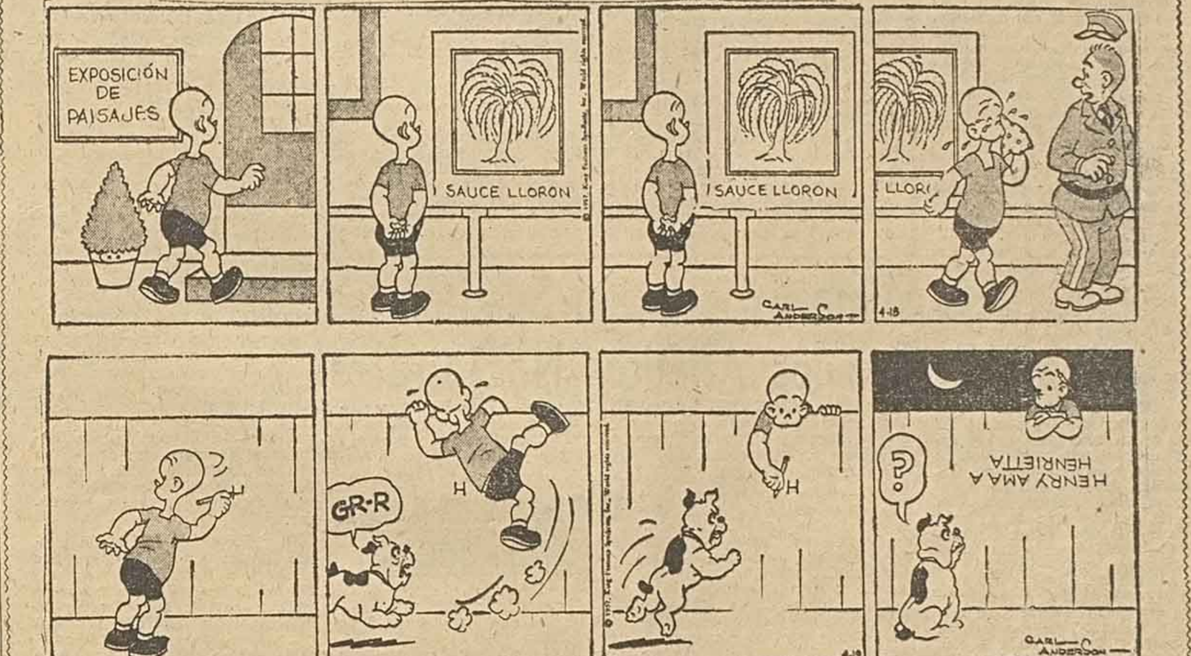

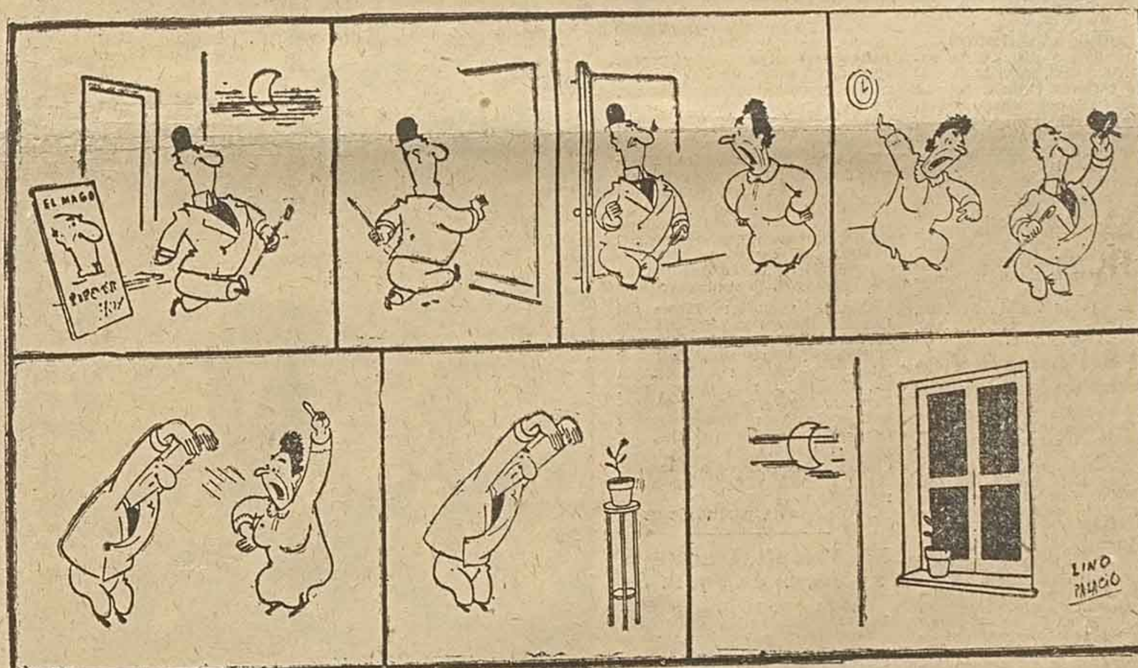

EL RECURSO MAGICO — por LINO PALACIO

Mercados - Acciones - Cotizaciones y Valores

NO OFRECIO MAYORES CAMBIOS AYER EL MERCADO DE GANADOS

Sin ofrecer mayores cambios con relación al cierre anterior se operó ayer en este mercado de ganados es decir, manteniéndose el ambiente animado solamente en las haciendas especiales y buenas de consumo, en cuanto a las regulares, generales e inferiores de consumo como así de tipo conserva, la plaza se mostró floja y precios bajos. La entrada con que se realizaron los negocios ayer fue normal, cuyo total era de 889 animales que se clasificaron en 468 novillos y novillitos, 342 vacas y vaquillonas y 79 terneros. La Compañía Swift operó solamente en haciendas de consumo adjudicándose 306 animales, el abasto local 431, el de campaña 41, la Corporación Argentina de Carnes 105 y para invernada 6 animales.

COTIZACIONES DE AYER POR KILO VIVO

Clasificación: novillos esp.: 1.95; gordos: 2.70 a 3.85; regulares: 2.21 a 2.69; novillitos, gordos: 1.73 a 3.24; vacas, esp.: 2.20 a 2.51; gordas: 1.91 a 2.19; regulares: 1.65 a 1.79; conserva: 0.80 a 1.12; vaquillonas, gordas: 1.40 a 3.21; terneros, gordos: 1.68 a 3.59; toros, torunos y bueyes, gordos: 1.38 a 2.48.

Entradas: novillos, novillitos, etc 468; vacas y vaquillonas: 342; terneros y mamones: 79. Total 889 cabezas.

Compras: Corp. Arg. de Carnes: 105. Frig. Swift: 306; Invernada: 6; Abastecedores locales: 431; ídem campaña: 41. Total 889 cabezas.

Porcinos y lanares, sin movimiento.

Renovó Autoridades el Club Atlético Los Andes

El club Atlético Los Andes, con sede social en Maciel 1100 renovó recientemente sus autoridades habiendo quedado integrada a la nueva comisión directiva en la siguiente forma: presidente: Angel Cotugna; vicepresidente Jorge Estefanesco; secretario: Roberto García; prosecretario: Crisanto Ramírez; tesorero: Antonio Dipiazza; protesorero: Juan C. González; vocales titulares: Floreal Giménez, Víctor Maldonado, Jorge Amarillo, Antonio Souza, Pedro Muñoz y Juan Digiovanni. vocales suplentes: Claudio Morquetón, Roberto González, Oscar González, Ricardo Martínez, Domingo Murúa y Juan Zorcolik; revisores de cuentas: Roberto R. Olmos y Humberto Correa.

Esta entidad tiene en preparación un torneo reducido de fútbol que se jugará el 15 de diciembre próximo y cuyas bases serán dadas a conocer oportunamente.

Mercado de Aves y Huevos

(Plaza Rosario)

Huevos, s/revis, doc.	5.70	a	6.—
Gallinas, chic. kilo..	13.—	a	14.—
Pollos chic. kilo .:	17.—	a	18.—
Gansos, el kilo	5.—	a	6.—
Conejos, chic. kilo..	8.—	a	10.—
Conejos c/uno	18.—	a	25.—
Pavos, el kilo......	12.—		

Entraron: 56 introductores con 1.164 yuntas y 48.405 docenas de huevos.

Mercado de Granos

(PLAZA ROSARIO)

Maíz tipo exportación Rosario 106, opción granel 2.50, Cuarentín 125 y Colorado grano chico 108 a 110; Lino base 4 % Rosario 210; Girasol Rosario 193 a 195; Nabo base 4 % Rosario 175; Alpiste Rosario 175; Mijo base 2 % Rosario 72; Maní descascarado Rosario 270; Cebada cervecera base 65 Kg. 75; Centeno base 73 kg. 75; Avena base 47 kg. 62 a 73; Arvejas s/calidades 180 a 200; Lentejones s/calidades 300 a 400; Sudam grass sin precios; Sorgo ealekalo 72 a 73.

MERCADO A TERMINO DE ROSARIO

Durante el día de ayer solamente en la primera rueda se registró un negocio para Maíz Diciembre a $ 109.50, quedando al cierre de la tarde las siguiente ofertas para Maíz Noviembre ven. 107.50 y comp. 106.80; Diciembre vend. 110.70 y compr 110; Enero vend. 114 y com. 113,50 En Lino, Girasol, Maní, Avena, Cebada y Centeno, sin ofertas.

EL VALOR DEL PESO

En el mercado libre de cambios al cierre de las operaciones de ayer, la libra esterlina se cotizó a 110,80, el dólar a 39.85 y los 100 pesos uruguayos a 939,85.

Mercado de Papas

(PLAZA ROSARIO)

Datos suministrados por la Dirección General del Mercado Municipal de Papas del movimiento registrado ayer en Rosario:

Papa zona Rosario: Había en existencias 3.750 bolsas; Ingresaron 1.503; Salieron a la venta 2.060. Quedaron 3.193. Se vendió a razón de 16 a 21 los 10 kg.

Papa zona sudeste: Existencia anterior 3.891 bolsas; Entraron 80; Se vendieron 2.685; Restan 1.286. Se pagó por los 10 kg. de 18 a 20.20.

Papa zona Tucumán: Existencia anterior 135 bolsas; Entraron ayer 392; Vendieron 185; Quedan en existencias 142. Se vendieron a 24.20 los 10 kg.

Mercado de Valores

(PLAZA ROSARIO)

Tuvieron lugar ayer los negocios en este mercado dentro de un ambiente encalmado, habiéndose concertado el siguiente detalle de negocios que damos a conocer a continuación:

Títulos Provinciales		
Córdoba	10.000	99.—
Títulos Municipales		
Rosario "A"	10.000	98.10
" "B"	1.500	98.10
Córdoba	8.000	97.50
Acciones		
Celulosa Argentina .	75	259.—
Fabril Financiera ...	100	198.—
Alpargatas	40	150.—
"	80	148.—
"	40	102.—
Ind. Kaiser Arg.	200	155.—
Cura Hnos.	85	209.—
Banco Italia		
Banco Hogar Arg. .	100	90.—
Crespi Hnos.	100	37.50
Saint Hnos.	60	161.—
Santa Rosa	50	223.—
Ferrun	40	181.—
M. R. de la Plata ...	50	171.—

TOTAL OPERADO

Tit. Provinciales	$ 9.900.—
Tit. Municipales	$ 19.081.—
Acciones	$ 148.810.—
Totales	$ 177.791.—

Bolsa de Comercio de Buenos Aires

BUENOS AIRES, 15 (Telpress). — Nuevamente volvió a ser muy restringida la actividad desplegada en el mercado de Valores de la Bolsa de Comercio al totalizar lo negociado en la única rueda del día la suma de 5.157.200 pesos nominales. El ambiente de la plaza no experimentó modificaciones sustanciales. En acciones los precios volvieron a quedar con amplio predominio de bajas.

Estado de los Ríos

Datos suministrados por la Dirección de Hidrometría, dependiente del Ministerio de Obras Públicas de la Nación, a las 13 de ayer:

Paraná inferior, crece despacio; Paraná medio, crece despacio; Paraná superior, baja; Alto Paraná baja; Río Paraguay, baja despacio.

ALTURAS FLUVIOMETRICAS

Puerto Iguazú 11.80 mts.; Posadas s/d.; Corrientes 4.82; Esquina 5.37; Paraná 4.96; Diamante 5.23; San Martín s/datos; Rosario 4.32; Villa Constitución 3.79; San Nicolás 3.35; Ramallo 3.03; San Pedro 2.49; Baradero s/datos.

RIO PARAGUAY

Asunción 4.35 mts.; Formosa 6.16. Bermejo s/datos.

RIOS VARIOS

Ibicuy s/datos; Victoria 4.33.

PROFUNDIDADES MINIMAS EN LOS PASOS ENTRE SANTA FE Y SAN PEDRO

Santa Fe Rosario 29.5 pies; Diamante - Rosario 29.5; San Lorenzo - Rosario 32.4; Canal Muelle Pto. Rosario 34.2; Rosario San Pedro 31.9; Acceso V. Constitución Muelle Fiscal 35.— ídem Elevador 33.4; ídem Ferrocarril Mitre 33.4 Canal Pto. San Martín 35.9; Acceso Pto San Pedro 25.8; Villa Constitución - San Pedro 31.9.

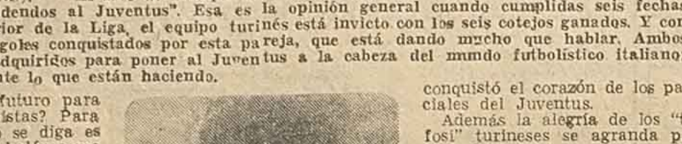

Sívori es Gran Atracción en Italia

TURIN, 15. (INS). — "El arte de Enrique Sívori de Argentina y John Charles de Gales, ya están pagando dividendos al Juventus". Esa es la opinión general cuando cumplidas seis fechas del certamen superior de la Liga, el equipo turinés está invicto con los seis cotejos ganados. Y con la mayoría de los goles conquistados por esta pareja, que está dando mucho que hablar. Ambos futbolistas fueron adquiridos para poner al Juventus a la cabeza del mundo futbolístico italiano; y eso es precisamente lo que están haciendo.

¿Qué reserva el futuro para estos jóvenes futbolistas? Para el argentino, lo que se diga es poco; dominador del balón como nadie, vivaz "travieso" es un espectáculo por su sola presencia.

¿Y para el alto galés de 26 años de edad? Oigamos a Vittorio Pozzo, antiguo director técnico de las formaciones italianas y uno de los jueces del fútbol mundial: "Será, sin duda, una personalidad dominante dentro del panorama del fútbol italiano, a pesar de la importación de muchas otras estrellas extranjeras. Pero mucho de ello depende de cómo su insider izquierdo Enrique Sívori, el as de 100.000 libras esterlinas, se aclimate y lo ayude en el juego. Los directores del Juventus comprenden que esta temporada será de "aclimatación" y piensan reforzar la defensa... Entonces en la temporada 1958-59,

ENRIQUE SIVORI

será muy fácil para ellos ganar el campeonato de la Liga... "Las esperanzas del Juventus dependen del comportamiento de los centrales de tres países que juegan en el equipo; el dinámico Charles como eje; el juguetón Sívori a su izquierda y el internacional y capitán del equipo, el italiano Boniperti a la derecha. Y en los extremos, el crack Stivanello y la esperanza de 17 años Nicolé. Esta línea puede hacer grandes cosas. Si el temperamento y la técnica se mezclan bien, se nos ocurre pensar que puede llegar a ser la más sobresaliente línea de ataque del mundo.

Esto teniendo en cuenta siempre que la base de toda esta estructura la constituye el endiablado interior izquierdo que fuera del varias veces campeón argentino River Plate y que desde su misma llegada a Turín, conquistó el corazón de los parciales del Juventus.

Además la alegría de los "tifosi" turineses se agranda por imperio de la desazón ajena; los otros elementos del famoso trío de ataque de la selección argentina, Angelillo y Maschio no responden en la medida de la fama que les precedió. Y tan solo el "bambino" del "Ju" está actuando en absoluto plano de referencia con la fortuna que costó su pase.

Día a día gana adeptos el juego del puntero del campeonato; la eficacia de Charles, tampoco ha resultado un kilo y da gusto ver en acción a dos hombres de estilos tan dispares que se complementan entre sí y con sus compañeros italianos.

La dificultad mayor entre ellos, todavía la constituye el idioma, pero hay un lenguaje internacional que entienden todos: el del buen juego. Y como tanto Sívori como el galés, juegan bien, este ataque ya está rindiendo en medida notablemente superior a cualquiera de los de los otros conjuntos.

La designación de algunos valores extranjeros para la selección que jugará en diciembre, es otro de los temas apasionantes de la conversación de los aficionados: Schiaffino, Ghiggia, Montuori y Pezaola son los preseleccionados. Justifican sus designaciones con la calidad permanente de su juego y su decisión dentro de las áreas respectivas donde se les ve jugar con soltura y sumo coraje. Y es por eso que se entiende que pueden, en cualquier momento, defender la chance de la casaca azzurra con tanto merecimiento como cualquiera de los absolutamente nativos.

Mientras tanto, cumplidas seis fechas del campeonato, siguen acaparando la atención de los aficionados el extraordinario desempeño de las estrellas adquiridas por el Juventus: buen ojo demostraron los de Turín.

Para la Carrera de Carcarañá, se Inscribe hasta el 24

Con motivo de la celebración de sus Bodas de Oro, el club atlético Campaña, de la localidad de Carcarañá, ha programado para los días 26 y 27 del corriente, la realización de una importante competencia automovilística reservada a coches Ford T, tipo carretera, que se correrá de acuerdo a la reglamentación de la Federación Automovilística del Interior y con puntaje para el campeonato argentino de la categoría.

HABRA CLASIFICATORIAS

El registro de inscripciones, que ya se halla habilitado en la sede de la institución organizadora, en Carcarañá, se clausurará el día 24 del corriente, a las 20, debiendo presentarse los volantes inscriptos el sábado 26, de 15 a 18, para cumplir con la prueba de clasificación para establecer el orden de partida de los competidores. Aquellos que no cumplan con ese requisito serán ubicados de acuerdo al sorteo posterior.

EN DOS ETAPAS

El domingo 27, a partir de las 8.30, y con intervalos de 30 segundos entre cada competidor, se pondrá en marcha el lote de participantes, quienes deberán recorrer, en cinco oportunidades, un circuito cerrado de 36 kilómetros completando en esa primera etapa —donde se exige un máximo de cuatro horas— un total de 180 kilómetros.

El segundo tramo, a realizarse sobre el mismo escenario, se largará, a las 12.30, con los mismos intervalos y de acuerdo a la clasificación de la primera etapa. En esta oportunidad cubrirán cuatro circuitos (144 kilómetros) para totalizar [illegible]. La clasificación general se establecerá sumando ambas etapas, con un total de 324 kilómetros.

NUMEROSOS PREMIOS

Los premios, a distribuirse suman 12.000 pesos, además de numerosas copas y trofeos. En las clasificaciones del sábado quien señale el mejor tiempo, recibirá una copa y $ 400, el segundo, una copa y $ 250; el tercero, $ 150 y el cuarto $ 100.

El ganador de cada etapa recibirá una copa, otorgándose en la primera $ 800, 400 y 200 a los mejores colocados y en la segunda, $ 700, 400, 250 y 150, respectivamente. Asimismo, en la clasificación general, los diez primeros recibirán copas y, respectivamente, la suma de $ 6.100, 3.200, 2.000, 1.500, 1.200, 1.100, 1.000, 900, 800 y 700.

Final del Certamen de Invierno de la Regional

Ha despertado mucho interés el partido que esta noche sostendrán en el estadio [illegible] los conjuntos de Servando Bayo y Deportivo Sarmiento de Cañada de Gómez por el campeonato "Invierno" de la Asociación Regional de Basquetbol.

Servando Bayo ganó la sección "A" luego de haber tenido que superar en dos oportunidades a [illegible] en los partidos decisivos y en cambio Deportivo Sarmiento se impuso [illegible] en la sección "B" [illegible] conjunto de [illegible] disputarán para [illegible] de un [illegible] equipos [illegible].

El encuentro dará comienzo a las 21.30 y previamente [illegible] cadetes [illegible] Platense [illegible].

Importantes Cotejos Entre los Veteranos

Cerca de su finalización acrece el interés por la definición del certamen de la Asociación Rosarina Amateur de Fútbol para Veteranos que en esta temporada ha logrado organizar un certamen de sólida jerarquía.

Intervienen en el mismo conjuntos representativos de distintas zonas de la ciudad los que han logrado ofrecer espectáculos de calidad [illegible] sobre los [illegible] expectativa [illegible] el precioso título de campeón.

Por ello la fecha a jugarse el domingo [illegible] importancia [illegible] los posibles [illegible] Sportivo Ro[illegible] Defensores [illegible] Favorito F. C. [illegible] primera [illegible] del título [illegible] frente [illegible].

[illegible] lo completa [illegible] Río [illegible] Díaz; [illegible] Victoria y Co[illegible] [illegible] puntos.

[illegible] el cotejo [illegible] Defensores [illegible] y El [illegible].

Partido Preliminar al de Argentina y Chile

BUENOS AIRES, 15 (T). — La Mesa Directiva de la Asociación del Fútbol Argentino, en conformidad con el Consejo Federal ha designado [illegible] el partido preliminar del que sostendrán el domingo próximo en la cancha de Boca Juniors, los representaciones de Argentina y Chile, por las eliminatorias del Campeonato Mundial. [illegible] encuentro [illegible] los combinados de Santiago del Estero y Misiones.

CORREO ARGENTINO ROSARIO
FRANQUEO A PAGAR
Cuenta Nº 878
TARIFA REDUCIDA
Concesión Nº 5067

Suma Expectación Suscitan los Torneos Atléticos Nacionales

CONCEPCION DEL URUGUAY, 15. (C.) — Esta histórica ciudad aguarda con viva espectación la disputa de los campeonatos nacionales de atletismo que tendrán lugar entre el sábado y domingo próximos y de los cuales será escenario por primera vez en la historia de este certamen.

El torneo que agrupará a los mejores especialistas del momento en el país reunirá delegaciones de las provincias de Santa Fe, Córdoba, Mendoza, Salta, San Juan, Tucumán, Corrientes, Comodoro Rivadavia y de la provincia de Buenos Aires, faltando únicamente los atletas de Capital Federal por estar momentáneamente segregada de la Confederación Argentina de Atletismo.

La representación entrerriana que alista a elementos de singular valía en el orden sudamericano se ha venido preparando intensamente y aspira con fundadas razones a luchar por el título de campeones que actualmente ostentan los santafesinos. Se han cuidado todos los detalles de organización y la pista ha quedado impecable.

La Federación Atlética Rosarina ha designado los atletas que concurrirán a Concepción del Uruguay y que junto con los de la ciudad compondrán el equipo de la provincia que defenderán su título de campeones nacionales de atletismo. La nómina de los mismos es la siguiente:

Damas menores: María del Carmen Borello y Aída Petrucelli; damas mayores: Yolanda Musimessi, Esmeralda David y Beatriz Hernández; cadetes: Santos Módica, Carlos Campilongo, Ernesto Gigena y Norberto López; caballeros: Mario Oberti, Oscar Rossi, Gerardo Orallo, Jorge Tosticarelli, Luis Vienna, Vicente Giorgio, Alfredo Esquivel, Luis Heredia y Cristóbal Lucarini.

La delegación partirá de nuestra ciudad el viernes a las 5 de la mañana para Santa Fe, desde donde proseguirá viaje con los atletas de la mencionada ciudad en ómnibus especial hasta Concepción del Uruguay.

DEMOCRACIA
deportes
Rosario, 16 de octubre de 1957

El Juvenil Uruguayo no Juega en Santa Fe

SANTA FE, 15 (Telpress). — Ha sido suspendido el partido internacional entre los equipos de Colón y el seleccionado juvenil de fútbol de Uruguay, campeón mundial de su categoría.

La postergación de la actuación de los orientales en ésta se debe al hecho de que el equipo uruguayo está intensificando su preparación con miras al próximo campeonato mundial que en breve tendrá efecto en Montevideo y en el cual actuará por primera vez un representativo juvenil de Argentina.

TRABAJO. — Una vez más Quitral, el excelente cuidapalos chileno, se eleva para contener la pelota enviada desde la izquierda por el puntero argentino Zárate. Corbatta ha saltado en vano. A lo largo del partido fue notorio el dominio del equipo de Argentina. Obsérvese al público cómodamente ubicado en asientos de las tribunas a lo largo de toda la cancha.

BUENAS VICTORIAS LOGRARON ANOCHE LOS CONJUNTOS DE VELOCIDAD Y URIA

Con cinco encuentros prosiguió el certamen oficial de basquet que anualmente organiza la Asociación Rosarina de ese deporte. Velocidad y Resistencia y Uría lograron imponerse a sus adversarios y mantenerse invicto a través de los dos partidos que hasta la fecha han disputado. Velocidad se impuso a Náutico Avellaneda en un partido que le fué favorable en la primera etapa por 21 a 18.

Los elencos se alistaron de la siguiente manera:

VELOCIDAD (57): Giani 4, Yunes 19, Galelli 18, Benvenutto 12, Brescia 2, Arregui 2.

NAUTICO (46): Luna 9, Viola 3, Cavestri 16, Bonoff 11, Primo 4, Ludana 1, Rodríguez 2.

GANO URIA

Por su parte Uría se impuso a Sportivo Constitución en reñido partido por 36 a 33 tras de ir en pérdida en la primera etapa por 23 a 22.

SE IMPUSO HORIZONTE

Otro partido sumamente reñido fue el que disputaron los equipos de Horizonte e Internacional en el que el primero de los nombrados alcanzó una meritoria como ajustada victoria por 40 a 39, en tiempo suplementario. El tiempo reglamentario finalizó con un empate de 32 tantos por bando. La primera parte del partido favorecía a Horizonte por 22 a 14. Los elencos se constituyeron así:

HORIZONTE (40). Galli 1, Blesi 17, Morro 3, Quintana 17, Vázquez 2.

INTERNACIONAL (39): Anselmo 16, Siryi 2, Recanatti 15, Martino 2, Alonso 4. Dirigió este encuentro el señor Palma.

LOS OTROS RESULTADOS

Gimnasia y Esgrima venció a Ben Hur por 52 a 46 luego de imponerse en el primer período por 23 a 20. Por su parte Unión y Progreso logró una categórica victoria frente a Sportivo América a quien doblegó por 55 a 29. La primera etapa favorecía a Unión y Progreso por 31 a 20.

EN ROSARIO CENTRAL

Por los certámenes que organiza el Club Rosario Central denominado "Primavera" se disputaron dos encuentros. En la división cadetes mayores, Saladillo venció a Unión Argentina por 31 a 29. En cuarta categoría Saladillo se impuso en tiempo suplementario a Deportivo Sarmiento por 29 a 25. Estos torneos continuarán disputándose mañana en la cancha de la entidad organizadora.

Cierran Inscripciones Para un Torneo Hoy

Hasta esta noche a las 20 se recibirán en el C. A. Newell's Old Boys las anotaciones para intervenir en el torneo de atletismo "Difusión" que organizado por la subcomisión de ese deporte del C. A. Newell's Old Boys ha sido destinado a los estudiantes secundario de nuestra ciudad.

El certamen comprende pruebas para varones y damas los que estarán divididos en categorías de menores de 16 años y de mayores de 16 años. Con el objeto de estimular a los participantes se ha dispuesto que las pruebas individuales serán para atletas no federados, pudiendo éstos participar solamente en las postas y hasta un máximo de dos por cada equipo.

Se han dispuesto premios de conjunto para las escuelas que resulten ganadoras en damas, sumadas las dos categorías y en varones, también sumadas las dos categorías en tanto que los participantes recibirán medallas si logran el primero o segundo lugar en las finales y banderines, los que resulten terceros y cuartos.

Torneo de Pelota del Club Central Córdoba

Con motivo de celebrar el 51º aniversario de su fundación el club Central Córdoba ha organizado un torneo interprovincial de pelota a paleta que comenzará a disputarse el próximo sábado y en el que estará en juego la copa "Gerardo Estremera".

El programa de partidos es el siguiente: Sábado: Central Córdoba "B" v. Uría a las 16 y Talleres R.P.B. v. Leña y Leña a las 16.30; domingo: 12 de Octubre de San Nicolás v. ganador C. Córdoba-Uría; martes 22: 27 de Febrero v. Olímpico Rosario a las 19.30 y Central Córdoba "A" v. Policial a las 20; jueves 24: semifinales y final.

ROSSI, LABRUNA, LOMBARDO Y CONDE ESTAN LEVEMENTE LESIONADOS PERO ACTUARAN

HOY LLEGARA EL CONJUNTO CHILENO QUE JUGARA CON LOS ARGENTINOS

Recién Mañana Volverá a Practicar en River Plate Nuestro Seleccionado

BUENOS AIRES, 15. (Esp.). — De vuelta ya a sus respectivos hogares los integrantes del equipo argentino que jugó los partidos correspondientes a la rueda eliminatoria del campeonato mundial de fútbol en La Paz y Santiago de Chile, ahora deben comenzar a prepararse para los desquites que tendrán lugar en esta ciudad en los próximos domingos.

Algunos jugadores han regresado ligeramente sentidos y entre ellos se encuentran Norberto Conde, Néstor Rossi, Francisco Lombardo y Angel Labruna pero se confía en que todos estarán en condiciones de actuar en los partidos que se jugarán contra Chile y Bolivia en ese orden.

El primer compromiso será el del domingo contra los chilenos y para el mismo los jugadores que hasta hoy descansaron recibieron órdenes de adiestrarse mañana en sus respectivos clubes. El jueves deberán reunirse en la cancha de River Plate para realizar una práctica más exigente, y a partir de ese momento quedarán concentrados en la entidad millonaria para volver a practicar el viernes y luego descansar hasta la hora de iniciar el cotejo en la cancha de Boca Juniors.

UNA CONSULTA

Ha trascendido que la A.F.A. ha realizado una consulta al representante de la FIFA en Sudamérica señor Billesio, a los efectos de que aclare si es exacto que las planillas de integración de equipos pueden modificarse hasta 48 horas antes de cada partido. En caso de ser ello posible es casi seguro de que en el conjunto argentino sería incluido el delantero de River Plate, Eliseo Prado quien suplantaría a Conde, que aparte de estar sentido en una pierna no se muestra conforme actuando como insider derecho.

LLEGARAN LOS CHILENOS

SANTIAGO DE CHILE, 15 (INS). — Partieron para Buenos Aires el gerente de la Asociación Central de Fútbol, señor Mario Acevedo y el kinesiólogo Carlos Cruz, quienes se anticiparon al resto de la delegación que actuará el próximo domingo en la capital Argentina, con el objeto de preparar todo lo concerniente al alojamiento de los jugadores.

El resto de la delegación partirá mañana y se anticipa que arribará a Buenos Aires aproximadamente a las 19, hora de ese país. Se espera que el conjunto ofrezca el domingo una resistencia mayor que en el partido del estadio Nacional al poderoso elenco argentino que de triunfar tendría prácticamente asegurado el primer puesto en el grupo.

Pedalistas Libres Corren en Arequito

El domingo próximo el club Ciclista de Arequito hará cumplir una competencia para ciclistas libres.

La misma se realizará sobre un circuito cerrado y con un recorrido total de 100 vueltas al mismo, lo que sin duda redundará en interés de la competencia.

Estará dotada la carrera de importantes premios, consistentes en trofeos, teniendo el destinado al primero un valor de $ 800, lo que es índice de la importancia de la competencia.

Las inscripciones pueden formalizarse por correspondencia dirigida al mencionado club de la localidad de Arequito, provincia de Santa Fe.

Selpa Combatirá el Sábado en Bragado

BRAGADO, 15 (Telpress). — Visitó esta ciudad —su tierra natal— el boxeador Andrés Antonio Selpa quien expresó el corresponsal de Telpress sus planes para el futuro.

Dijo Selpa que en breve pondrá en juego su título de campeón de la categoría mediomediana con Tito Yanni, en Mar del Plata. "De ganar, como espero, agregó Selpa, el 26 de noviembre enfrentaré al chileno Humberto Loayza, la misma noche que Pascual Pérez pondrá en juego su título mundial de peso mosca ante el español Young Martín. Selpa adelantó también que el 19 del corriente peleará en esta ciudad con un rival aún no designado, fecha en que volverá a Buenos Aires con Pascual Pérez, Lázaro Koci y el ex guardavalla internacional argentino Américo Tesorieri, de visita en Bragado.

Importantes Torneos en el "Guillermo Tell"

Festejando el 49 aniversario de su fundación, la Comisión Directiva del Círculo de Cazadores de Rosario "Guillermo Tell" viene organizando importantes torneos de tiros, al platillo y al vuelo, que se llevará a cabo, los días sábado 9 y domingo 20 del corriente en la pedana de tiro que dicha institución posee en el Barrio Sáenz Peña. Se disputarán importantes trofeos y entre ellos la copa Challenger por equipos de tres tiradores, el domingo 20.

Con tal motivo, a cursado invitaciones a todos sus asociados y a las entidades deportivas de Caza y Tiro de nuestra provincia, para que participen en dicha fiesta deportiva. El domingo 20, servirán un almuerzo criollo.

SE LUCIERON. — Componentes del equipo de mayores de la Escuela Normal de Maestros Nº 3 "Mariano Moreno" que en brillante forma se adjudicó el campeonato intercolegial de voleibol. Segundo resultó Nacional Nº 1, tercero Nacional de Comercio General Belgrano y 4º Aprendices M.O.P.

INTERESAN VIVAMENTE LAS DISPUTAS DE LOS CERTAMENES INTERCOLEGIALES

Mañana comenzará a disputarse el campeonato intercolegial femenino de pelota al cesto correspondiente a la subzona Rosario para las categorías menores de 16 años y mayores de esa edad. Se ha dispuesto que los cotejos se efectúen en la cancha del C. A. Newell's Old Boys, siendo el programa completo de partidos el siguiente:

Menores de 16 años: Mañana: Profesional de Mujeres v. Normal Nº 2; 18: Liceo de Señoritas B. Rivadavia v. Comercial Urquiza; 21: ganador primer partido v. Normal Nº 1; 22: perdedor segundo partido v. perdedor tercer partido; 25: final.

Mayores de 16 años: Mañana: Comercial Urquiza v. Normal Nº 1; 18: Normal Nº 2 v. Comercial Zona Norte; 21: Liceo Avellaneda v. Profesional de Mujeres; 22: Liceo de Señoritas B. Rivadavia v. Biblioteca y Consejo de Mujeres; 23 a las 17,15: ganador primer partido v. ganador segundo partido; 23: ganador tercer partido v. ganador cuarto partido; 24: perdedor quinto partido v. perdedor sexto partido; 25: final.

En la categoría menores todos los partidos comenzarán a las 17,15 y en mayores, con excepción del indicado, a las 18,15.

EL TORNEO ATLETICO

El torneo intercolegial de atletismo se disputará el 2 de noviembre en lo que respecta a la subzona Rosario en el estadio Municipal de nuestra ciudad. Se estima que esta competencia reunirá a una cantidad extraordinaria de alumnos de los distintos establecimientos, siendo las pruebas a cumplirse las siguientes:

Niñas: categoría intercolegial: 80 metros llanos, salto en alto y en largo, lanzamiento de la pelota de sofbol y posta de 4 x 80 metros; categoría cadete intercolegial: 60 metros llanos, saltos en alto y en largo; lanzamiento de la pelota de sofbol y posta de 4 x 60 metros.

Varones: categoría intercolegial: 100, 400 y 1.500 metros llanos; salto en alto y en largo; lanzamiento de la bala (7,235 Kgs). del disco (2 Kgs.) y de la jabalina (800 gramos); posta de 4 x 100 metros y cross-country de 2.500 metros aproximadamente; categoría cadete intercolegial: 60 y 200 metros llanos, saltos en alto y en largo; lanzamiento de la bala (5 Kgs.) y posta de 4 x 60 metros.

Las anotaciones se recibirán hasta el día 22 en el Colegio Nacional Nº 1.

Inicia su Temporada el Club L. N. Alem

Esta noche, a las 21.30, en el estadio del club Leandro N. Alem, en la calle homónima Nº 3260, se cumplirá la reunión inicial de la temporada pugilística, que, como todos los años, hace cumplir esa institución, cuando las condiciones del tiempo permiten las reuniones al aire libre.

La pelea central de la velada se verá prestigiada por la presencia del campeón Latinoamericano Hugo H. Rambaldi, quien llevará por adversario a Pedro Arredondo, del club organizador, elemento capacitado como para exigirlo a fondo, si el campeón no repite actuaciones anteriores.

Esta pelea tiene enorme atracción sobre los aficionados que ven en Rambaldi a una firme esperanza para el pugilismo rosarino.

El resto del programa confeccionado para esta reunión, es el siguiente: En semifondo: Ramón Espinosa con Natividad Servín y Bienvenido Cajal con Héctor Labrador. Preliminares: Ricardo Unzuga con Rubén Sandoval y Emilio Santarelli con Ramón Juárez.

La reunión dará comienzo a las 21.30.

De Mucho Interés Resultó la Disputa de un "Intercities"

Resultó muy lucida la confrontación deportiva que realizaron las representaciones de los clubes Remeros Alberdi y Harrods-Gath y Chaves de la Capital Federal, las que tuvieron lugar en las instalaciones que la entidad rosarina posee en la avenida Costanera y Bajada Puccio.

La delegación porteña logró doce triunfos contra diez de Remeros y debido a ello se adjudicó el trofeo Carlos López Argüello que había sido instituido como premio de conjunto. Los resultados individuales fueron los siguientes:

Tenis: individual caballeros: J. Cabrera (Harrods-Gath y Chaves) venció a H. Falzone (Federación de Tenis) por 6|1, 6|3 y 6|2 y la revancha por 6|0, 6|1 y 6|2; individual damas: C. Locícero de González (F.T.) venció a E. Tagliaferri de Solano (H.G.C.) por 6|3 y 6|2 y en el desquite por 6|1 y 6|1; dobles caballeros: A. Henning y R. Mazzucchi (F.T.) a A. Gilli y E. Rufferner por 6|8, 6|2, 6|1, 5|7 y 6|1; I. Di Chiara y A. Klesne a A. Gilli y J. Marini por 6|4, 4|6, 6|4 y 6|3; dobles damas: Dora Szbol y C. Villavicencio (F.T.) a C. de Marini y A. Scwerzer por 4|6, 6|2 y 6|2 y C. Villavicencio y señora de Barroso (F.T. a A. Scweizer y E. T. de Solano (H.G.C.) por 6|0 y 6|2; dobles mixtos: M. de Dams y A. Kleiner (F.T.) a B. C. de Michel y R. Martín (H.G.C.) por 0|6, 6|4 y 6|3; M. Dams y E. Seaton (F.T.) a B.C. de Micheli y R. Martín (H.G.C.) por 9|7 y 11|9.

Pelota a Paleta: Tercera categoría (J. Gracioli y L. Casascia R.A.) perdieron con G. Brown y N. Garro (H.G.C.) por 33 a 55 y 23 a 30; M. García y R. Columba (R.A.) vencieron a J. Bataglino y A. Cantele (H.G.C.) por 30 a 20 y 30 a 24; primera categoría: T. Ortega y A. Micheli (H.G.C.) vencieron a L. y J. Aguirre (Leña y Leña) por 30 a 27 y luego perdieron por 13 a 30.

Bochas: tercetos: O. Sanmartino, L. Nobrega y J. Gracioli (L. y L.) vencieron a J. Lanzafane, A. Lucía y J. Lombardo (H.G.C.) por 18 a 17 y luego perdieron por 18 a 14; parejas: A. Lucía y J. Lombordo (H.G.C.) superaron a R. Mayo y J. Nicoletti (L. y L.) por 18 a 14 y 18 a 9; individual: A. Márquez (L. y L. superó a J. Lanzafane (H.G.C.) por 18 a 17 y 18 a 17.

Importante Prueba se Correrá el Domingo

Sobre la clásica distancia de cien vueltas al circuito "Jardín de Niños" del parque Independencia, el club Fábrica de Armas Portátiles "Domingo Matheu" efectuará el próximo domingo una importante competencia de ciclismo federado en la que intervendrán elementos de 1ª, 2ª y 3ª categoría.

La carrera se largará a las 8 y debido al extenso recorrido los participantes deberán emplear todas sus aptitudes para cubrir la distancia, lo que es índice de intensa lucha.

Se anticipa que en el punto de partida estarán valores de la talla de Alberto Zarantonello, José Rosa, Héctor Acosta, José Gracián, Luis Meroli, José Flores, Fulvio Fantini, Luis Ramírez, Roberto Ottonello; Antonio Peralta, Enrique Rossi, Mauricio Ramón y otros.

Partirá en la Fecha el Equipo de la Federación de Voleibol

Hoy a las 12.25 desde la estación Rosario Norte del F. C. General Manuel Belgrano partirá la delegación santafesina que concurre al quinto campeonato argentino de voleibol que se disputará en la ciudad de Catamarca.

Resulta particularmente interesante hacer resaltar que el conjunto de varones concurre al importante certamen a defender el título de campeones brillantemente logrado el año anterior en Bahía Blanca, mientras que el conjunto femenino va animado por la esperanza de lograr el mismo título que el año pasado perdiera por el "tanto-average" en la ciudad sureña.

La delegación que va presidida por el titular de la Federación Santafesina de Voleibol, Francisco Pérez cuenta como delegada femenina a la señorita Irma Altolaguirre y como delegado de varones a Efraín Cortéz, siendo los jugadores los siguientes:

Equipo femenino: María R. Arocena, Haydée González, Marie L. Gimbernat, Elda D. de Bucci, Celia I. Santamaría, Beatriz T. Santamaría, Beatriz A. Stoisa, Mariana Hazebrouck, Ana M. Pérez; María Bermúdez, Velma Ballatore y Ana M. Rinaldi.

Equipo masculino: Roberto Thomas, Miguel A. Caramutti, Alberto Benmuyal, Juan Sibilia, José Passaro, Juan Coria, Claudio Cardona, Mario Calcagno, Rubén Rodríguez, Julio Sorrequieta, Juan C. Sodelli y Pedro Miedan.

El campeonato comenzará a disputarse el próximo sábado.

Savino con Mayorga Combaten Esta Noche

BUENOS AIRES, 15 (E). — Un interesante combate se llevará a cabo esta noche en el Luna Park de Buenos Aires. El mismo estará a cargo de Néstor Savino, challenger del campeón nacional de los livianos, Jaime Giné y el chileno Jorge Mayorga que en su país ha vencido a varios boxeadores argentinos. El combate será a diez vueltas y tendrá la virtud de demostrar el estado actual de Savino luego de una prolongada ausencia de los rings.

Rosario y Bs. Aires Intentará Unir el Nadador Catalano

SANTA FE, 15 (Telpress). — El esforzado nadador local Santiago Catalano intentará el año entrante unir a nado Rosario con Buenos Aires. Para ese fin seguirá la ruta que hace 25 años planeara el "Tiburón de Quillá", don Pedro A. Candiotti y para reunir los fondos necesarios que ha de demandar su tentativa se ha iniciado ya, desde el mes pasado, una colecta popular pagadera en cuotas mensuales hasta el mes de febrero de 1958.

Catalano, conciente de los sacrificios que habrá de depararle la empresa que hasta el presente ha sido posible a Antonio Abertondo, se ha dedicado a estudiar al mínimo los detalles para el éxito de su tentativa, como asimismo de una esmerada preparación física, para cuyo caso cuenta con buenos colaboradores, entre ellos el propio Pedro A. Candiotti.

No Irán a Uruguay los Motociclistas

Por inconvenientes surgidos a último momento para la obtención del correspondiente permiso para el traslado de las máquinas a Montevideo, fue suspendida la partida de la delegación del Moto Club Baja Cilindrada que iba a participar en varias competencias anunciadas para el domingo próximo en la capital uruguaya. Con tal motivo se notificó a la Federación Uruguaya de la cancelación del viaje y se solicitó nueva fecha para una nueva confrontación.

Asimismo, la citada entidad informó que hoy, en una confitería central, se realizará una reunión con el fin de dejar constituída la comisión de damas.

Esperan en Newell's Noticias de la Gira

Es muy factible que Newell's Old Boys realice una breve gira por el oeste del país, visitando las provincias de Mendoza y San Juan.

En el comando rojinegro se están activando las tramitaciones en torno a una interesante propuesta para jugar varios partidos en las provincias mencionadas que le vendrían muy bien para mantener la actividad de los jugadores en esta época de receso del certamen oficial de la A.F.A.

Las negociaciones que se encuentran muy bien encaminadas han sufrido una leve postergación por las conocidas dificultades en las comunicaciones pero se espera que para hoy podrán concretarse los partidos, en cuyo caso se alistaría de inmediato la delegación para poder encontrarse en aquellas ciudades el sábado de la presente semana. Mientras tanto los jugadores están gozando de unas vacaciones bien merecidas por cierto y aguardando el llamado de la entidad para reanudar las actividades.

Para el caso de viajar el equipo sería el plantel titular de primera división ya que todos los players se encuentran en excelentes condiciones físicas. Todo depende de la respuesta que se reciba en la sede de los rojinegros, donde se confía en que la breve gira propuesta cristalizará exitosamente.

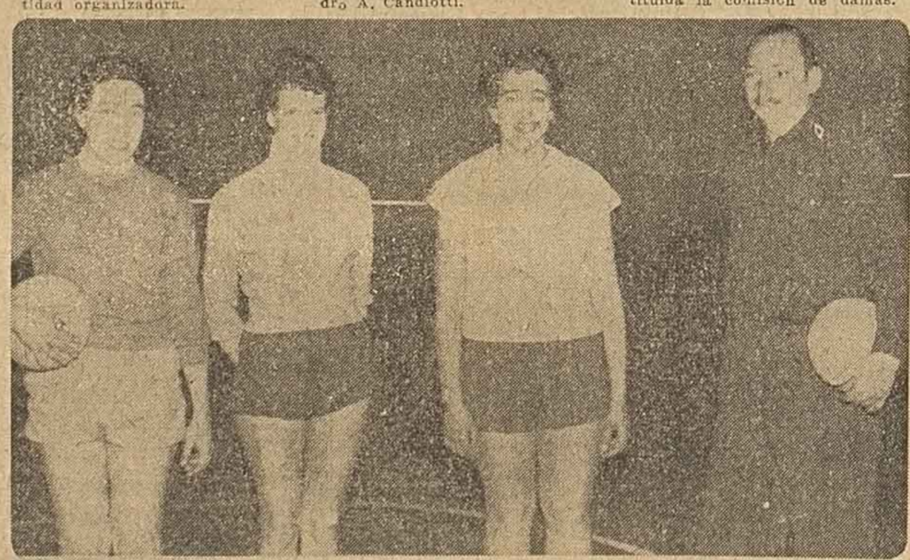

A CATAMARCA. — La señora Elda Dagnino de Bucci y las señoritas Beatriz Santamaría y Ana M. Rinaldi, que en la foto aparecen junto al director técnico Rosendo Fraga, han sido designadas para integrar el equipo santafesino de voleibol que jugará en el campeonato argentino de Catamarca.

La Emilia Ganó el Torneo Regional Frente a Piamonte

SAN JORGE, 15 (C).— Una enorme cantidad de aficionados que originaron un "bordereaux" de dieciséis mil pesos, concurrió a presenciar el partido final correspondiente al campeonato de primera división de la Liga Regional "San Martín". Se enfrentaron en el mismo los conjuntos de Piamonte y La Emilia y luego de una lucha plena de atractivos que fue dirigida por el árbitro rosarino, señor Estefanesco, se impuso La Emilia por 1 gol a cero, conquistando en tal forma el título de campeón.

También se jugaron las finales de segunda división en que Piamonte venció a Sastre por 2 a 1 y de tercera división en que Trebolense superó a Almirante Brown por 5 goles contra 2.

TRIUNFO FEDERACION

CHAÑAR LADEADO, 15 (C).— Va llegando a su término el campeonato de la Liga Interprovincial de Fútbol, cuyos últimos resultados fueron los siguientes: Federación 0, Huracán 0; Cafferatense 1, Argentino 0; Berabevú 0, Chañarense 0; Godeken 3, Juventud Unida 2; Progresista 1, San Martín 0.

EN CAÑADA DE GOMEZ

CAÑADA DE GOMEZ, 15 (C). — Se cumplió una nueva fecha correspondiente al campeonato de la Liga Cañadense de Fútbol habiéndose registrado los siguientes resultados: Argentino 2, Alumafuerte 1; Sport Club Cañadense 2, Defensores de Vélez Sarsfield 2; América 2, William Kemmis 0; Talleres 3, Everton; Argentinos Juniors 3; Huracán 1, Newell's Old Boys 2.

PAZ VENCIO A BOMBAL

ALCORTA, 15 (C).— En uno de los partidos que había despertado mayor atracción de la jornada de la Liga Deportiva Del Sud, Deportivo Paz, se impuso a Sportivo Bombal por 4 goles a cero. Los restantes resultados fueron los siguientes: Pablo Zampa 3, Independiente Tiro Federal 1; San Martín 6, Francisco Paz 1; Rivadavia 3, Eduardo Heritz 0; Olimpia 3, Cepeda 3; Blanco y Negro 3, Sporting 1; Carreras 1, Los Andes 4; Independiente 6, Jorge Bewbery 1.

RESULTADOS DE ZAVALLA

ZAVALLA, 15 (C).— En la última fecha del campeonato de la Liga Zavallense, se produjeron los resultados siguientes: Argentino 2, Mitre 0; Zavalla 6, Libertad 0; Buscas Unidos 4, Piñero 0; Unión de Alvarez 5, Talleres 3.